



Centrum sociálnych služieb LÚČ
Hlboká cesta 1635/7, 010 01 Žilina
v zriaďovateľskej pôsobnosti
Žilinského samosprávneho kraja

WYROČNÁ SPRÁVA O ČINNOSTI A HOSPODÁRENÍ
POSKYTOVATEĽA SOCIÁLNYCH SLUŽIEB
V ZRIAĐOVATEĽSKEJ PÔSOBNOSTI
ŽILINSKÉHO SAMOSPRÁVNEHO KRAJA
ZA ROK 2020



OBSAH		
1.	SÍDLO CSS LÚČ	3
2.	VZNIK A POSTAVENIE CSS LÚČ	4
3.	PREVÁDZKOVÉ PODMIENKY POSKYTOVANIA SOCIÁLNYCH SLUŽIEB	5
4.	ŠTRUKTÚRA PRIJÍMATEĽOV SOCIÁLNYCH SLUŽIEB K 31. 12. 2020	9
5.	PERSONÁLNE PODMIENKY A ORGANIZAČNÁ ŠTRUKTÚRA K 31. 12. 2020	17
6.	POSKYTOVANIE SOCIÁLNYCH SLUŽIEB	22
7.	FINANCOVANIE SOCIÁLNYCH SLUŽIEB A ÚHRADY ZA POSKYTOVANÚ SOCIÁLNU SLUŽBU	40
8.	PLNENIE CIEĽOV, PRIORÍT A INOVÁCIE V POSKYTOVANÍ SOCIÁLNYCH SLUŽIEB ZA ROK 2020	43
9.	PLÁN FINANCOVANIA SOCIÁLNYCH SLUŽIEB NA ROK 2021	44
10.	KONTAKTNÉ ÚDAJE	45
11.	SÚVAHA	46
12.	VÝKAZ ZÍSKOV A STRÁT	52

1. SÍDLO CSS LÚČ

Názov	CENTRUM SOCIÁLNYCH SLUŽIEB LÚČ	
Sídlo	010 01 Žilina, Hlboká cesta 1635/7	
Štatutárny zástupca	MGR. MONIKA JAROŠÍKOVÁ	
Telefón // E-mail	041723496 // 0949007732 // csslucjarosikova@vuczilina.sk	
Vedúca soc. pracovníčka	Mgr. Helena Harceková / csslucharcekova@vuczilina.sk	
Vedúci ped. pracovník	Mgr. Ľubomír Šmehyl / csslucsmehyl@vuczilina.sk	
Vedúci soc. pracovník	Mgr. Mário Chabada / csslucchabada@vuczilina.sk	
Mobil	0905571882	
Telefón zariadenie	041/7234993	
E-mail zariadenia	dsszakrala@vuczilina.sk	
Pracovisko Žilina-Strážov	010 04 Žilina-Strážov, Gazdova 484/26	
Telefón/fax	0415640130	
E-mail	csslucstrazov@gmail.com , dssluc@gmail.com	
Pracovisko Bytča- Hrabové	014 01 Bytča – Hrabové 204	
Ved. soc. pracovník	Mgr. Silvia Učníková	
Telefón // E-mail	041/5533526 // csslucucnikova@vuczilina.sk	
Ved. zdravot. úseku	Mgr. Gabika Lagová	
Telefón // E-mail	041/5533901 // csslucagova@vuczilina.sk	

2. VZNIK A POSTAVENIE CSS LÚČ

Centrum sociálnych služieb LÚČ, Hlboká cesta 1635/7, 010 01 Žilina je zariadenie v zriaďovateľskej pôsobnosti Žilinského samosprávneho kraja. Metodicky ho riadi a usmerňuje ŽSK, oddelenie sociálnych vecí.

Zariadenie vzniklo 1. 1. 1993, ako Domov pre matky s deťmi a resocializačné stredisko pre mládež s poruchami správania LÚČ – ako prvé na Slovensku.

V roku 1998 podľa zákona 195/1998 bolo zariadenie transformované na Domov sociálnych služieb pre deti a dospelých a zariadenie chráneného bývania LÚČ.

9. 2. 2001 sa zariadenie rozšírilo o Zariadenie chráneného bývania Žilina – Strážov. T. č. v zmysle novej legislatívy sa zariadenie zmenilo na Zariadenie núdzového bývania.

V roku 2009 podľa zákona č. 448/2008 bolo zariadenie premenované na Domov sociálnych služieb, zariadenie podporovaného bývania a zariadenie núdzového bývania „LÚČ“.

1. 7. 2011 bolo zriadené Krízové stredisko LÚČ. Od 1. 1. 2015 boli v Krízovom stredisku LÚČ vyčlenené štyri miesta na výkon výchovných a predbežných opatrení súdu. Od roku 2018 bolo vyčlenených 6 miest. K dátumu 31. 12. 2018 z dôvodu zmeny legislatívy bolo krízové stredisko zrušené.

Domov sociálnych služieb LÚČ je jediným sociálnym zariadením celoročného pobytu na Slovensku, v ktorom sa poskytuje starostlivosť hendikepovaným, týraným matkám a deťom, ktoré vzhľadom na svoj hendikep vyžadujú neustálu asistenciu pri každodenných povinnostiach, starostlivosti a výchove detí. Činnosť zariadenia je zameraná na poskytovanie sociálneho servisu a asistencie, sociálno-psychologického výcviku, terapeutických aktivít v zmysle pracovnej terapie, arteterapie, psychologické poradenstvo, výchovnú - pedagogickú činnosť, voľno-časové aktivity, tábory v zmysle zážitkovej pedagogiky, kreatívne dielne. Zariadenie je vybavené polytechnickou dielňou, rehabilitačnou posilňovňou a tkáčskym stavom. Zariadenie organizuje integračné pobyty, ktoré umožňujú deťom a matkám pobyt mimo zariadenia. Zariadenie podporovaného bývania poskytuje sociálne služby osamelým matkám s deťmi, ktoré sú schopné viesť samostatný život za pomoci inej osoby. Podmienkou umiestnenia v domove sociálnych služieb a zariadení podporovaného bývania je posudok o zdravotnom stave a rozhodnutí o odkázanosti na sociálnu službu.

Od 1. 9. 2009 poskytuje zariadenie núdzového bývania pomoc matkám a otcom s deťmi, ktoré sa ocitli v ťažkej životnej situácii, ktorú nedokážu vyriešiť vlastnými silami. Ide o obeť domáceho násillia. Sociálna starostlivosť sa im poskytuje pobytovou formou, tým majú zabezpečené ubytovanie, výchovnú a poradenskú starostlivosť, krízovú intervenciu, pomoc pri obstarávaní zamestnania a pri riešení ich bytovej situácie.

Od 1. 6. 2015 sa zmenil názov zariadenia na Centrum sociálnych služieb LÚČ. 1. 6. 2016 sa zmenilo sídlo zariadenia, ktoré je Hlboká cesta 1635/7. Zmenila sa tiež adresa zariadenia v Žiline-Strážov na Gazdova 484/26.

Od 1. 7. 2013 sa na základe Uznesenia Žilinského samosprávneho kraja stalo súčasťou zariadenia LÚČ Žilina, pracovisko Bytča – Hrabové.

Zariadenie sa nachádza v obci Hrabové, ktorá je prímestskou časťou Bytče. V roku 1951 bol v Hrabovom zriadený "Ústav pre mentálne postihnutú mládež ", ktorý bol ku dňu 1.1.1992 zrušený a reprofelizovaný na domov dôchodcov. Ústav pre mentálne postihnutú mládež spadal pod Obvodný úrad - odbor sociálnych vecí Bytča. Dňom 1. 1. 2002 došlo k zmene názvu zariadenia na Domov dôchodcov a domov sociálnych služieb pre dospelých, ktorého zriaďovateľom bol Krajský úrad v Žiline. Odo dňa 1. 7. 2002 došlo k zmene zriaďovateľa, ktorým sa stal Žilinský samosprávny kraj. DD a DSS pre dospelých Bytča -

Hrabové ako rozpočtová organizácia ŽSK trvala v uvedenej podobe až do dátumu 30. 6.2008. K 1. 7. 2008 bolo zariadenie zlúčené s rozpočtovou organizáciou ÚSMEV – zariadenie pre seniorov a domov sociálnych služieb, Osiková 26, Žilina. Na pracovisku Bytča – Hrabové bolo dňom 1. 7. 2010 zriadené špecializované zariadenie v zmysle Zákona 448/2008 Z.z. § 39, kde sa poskytuje starostlivosť prijímateľovi sociálnych služieb, ktorý je odkázaný na pomoc inej fyzickej osoby, jeho stupeň odkázanosti je najmenej V. a má zdravotné postihnutie, ktorým je najmä Alzheimerova choroba, Parkinsonova choroba, skleróza multiplex, schizofrénia, demencia rôzneho typu etiológie a hluchoslepota. Odo dňa 01. 07. 2013 došlo opäť k zmene a zariadenie sa stalo súčasťou zariadenia LÚČ.

V roku 2015 sa na pracovisku Bytča - Hrabové z dôvodu zriadenia nového druhu sociálnej služby – útulok, začala rekonštrukcia priestorov v prístavbe. Uvedenú sociálnu službu krízovej intervencie sa začala poskytovať od 1. 2. 2016. V útulku sa poskytuje sociálna služba fyzickej osobe v nepriaznivej sociálnej situácii, ktorá nemá zabezpečené nevyhnutné podmienky na uspokojovanie základných životných potrieb a ktorá nemá zabezpečené ubytovanie alebo nemôže doterajšie bývanie užívať.

Nakoľko na pracovisku Žilina, Hlboká cesta 1635/7 došlo k 31. 12. 2018 k zrušeniu krízového strediska, bolo nutné prehodnotiť kapacitu v jednotlivých druhoch a formách poskytovaných sociálnych služieb. Prihliadalo sa pritom na potreby a dopyt po jednotlivých druhoch sociálnych služieb. V zariadení núdzového bývania sa kapacita rozšírila a zmenila sa aj kapacita domova sociálnych služieb a to u dospelých aj detí. V zariadení podporovaného bývania sa kapacita nemenila. Vzhľadom k narastajúcej potrebe a výskytu problémových diagnóz, začali sme od 1. 5. 2019 poskytovať nový druh sociálnych služieb v špecializovanom zariadení.

K 1. 12. 2020 došlo k zmene štatutára. Na základe výberového konania bola do funkcie riaditeľky menovaná Mgr. Monika Jarošíková.

3. PREVÁDZKOVÉ PODMIENKY POSKYTOVANIA SOCIÁLNYCH SLUŽIEB

CSS LÚČ, Hlboká cesta 1635/7, Žilina

Centrum sociálnych služieb poskytuje celodennú starostlivosť v domove sociálnych služieb, v špecializovanom zariadení, v zariadení podporovaného bývania a v zariadení núdzového bývania. V DSS sa poskytuje pomoc obyvateľom s duševnými poruchami, poruchami správania, s psychózami, depresiami rôzneho stupňa, s mentálnym a telesným postihnutím. Stupeň odkázanosti je DSS najmenej V. V ŠZ sa okrem iného poskytuje pomoc matkám so Schizofréniou. V DSS a ŠZ sa poskytuje nevyhnutná starostlivosť, ktorou je stravovanie, bývanie a ďalšia starostlivosť, ktorou je psychoterapia, arteterapia, výchova, poradenstvo, záujmová činnosť, kultúrna činnosť, ergoterapia, rekreačná činnosť a ozdravno – rehabilitačná činnosť a podobne. V ZPB sa poskytuje nevyhnutná starostlivosť osobám so zdravotným hendikepom, ktorí vyžadujú dohľad. V ZNB sa poskytuje pomoc osobám ohrozeným domácim násilím. V zariadení sú ubytované najmä matky s deťmi a osamelé ženy. V roku 2020 ukončil pobyt v zariadení otec so štyrmi deťmi. Obyvateľom zariadenie poskytuje bývanie v izbách a k dispozícií majú hygienické zariadenie, priestory na prípravu jedla, spoločenské priestory a iné priestory.

V roku 2020 zariadenie zabezpečovalo stravovanie na základe dohody zo Školskou jedálňou pri Gymnázium Veľká Okružná, Žilina a CSS Harmónia, ul. Republiky, Žilina. Z dôvodu epidemiologickej situácie spojenú s ochorením COVID-19 nebolo možné zabezpečiť

stravovanie zo ŠJ pri GVO. Z uvedeného dôvodu sme stravu zabezpečovali aj z nášho pracoviska Bytča-Hrabové.

CSS LÚČ je zásobovaný pitnou vodou z mestského vodovodu. Tekutý odpad je kanalizačným potrubím zvedený do mestskej kanalizácie. Pevný odpad sa na všetkých pracoviskách vynáša do kontajnerov. V meste Žilina je odpad odvázaný firmou T+T, s ktorou je uzatvorená zmluva. Dodávka tepla a teplej úžitkovej vody je riešená vlastnou VS a napojením na Žilinskú teplárenskú.

Dispozičné riešenie zariadenia: Centrum sociálnych služieb, Hlboká cesta 1635/7, Žilina je situovaný v jednom stavebnom objekte s jedným pozemným a jedným nadzemným podlažím.

Hospodárska časť

V tejto časti sa nachádzajú päť kancelárií vedenia zariadenia, ekonomického úseku a sociálnych pracovníkov, kuchynka s toaletou a kúpeľňou, výmenníková stanica na paru, skladové priestory, registratúrne stredisko a polyfunkčná miestnosť na terapeutické aktivity – šitie, pletenie a iné arteterapeutické aktivity.

Pavilón A

Prízemie

Sú tu dva vchody. Jeden vedie do obytných priestorov a druhý k spoločným priestorom, kde sa nachádza kancelária psychológa, ktorá slúži aj ako psychoterapeutická miestnosť. Ďalej je tu rehabilitačno-posilňovacia miestnosť – vybavená je posilňovacími strojmi, rozkladacím pingpongovým stolom a zostavou na aktivity pre najmenšie deti. Priestor využívame aj na rehabilitačné a relaxačné cvičenie. Pre návštevy obyvateľov zariadenia slúži návštevná miestnosť, kde sa nachádza aj tkáčsky stav. V tomto priestore sa nachádza miesto upravené pre potreby duchovného stíšenia, kde sa môžu obyvatelia pomodliť alebo meditovať. Pre spoločné aktivity slúži spoločenská miestnosť so sedením, knižnicou a TV. Pre deti je tu možnosť využívať interaktívnu tabuľu a play-station. Interaktívna tabuľa bola zabezpečená z mimorozpočtových zdrojov MPSV a R SR v roku 2017. V roku 2018 sme spoločenskú miestnosť vybavili novým nábytkom. Realizovali sme to tiež z mimorozpočtových zdrojov MPSV a R SR. V susedstve je malá kuchynka s drezom so studenou a teplou vodou, kde je možné pripraviť pohostenie pre spoločenské aktivity.

Druhým vchodom vchádzame do obytných priestorov. Na prízemí sa tu nachádza zariadenie pre osobnú hygienu: 2 WC + 2 umývadlá, 1 hydromasážny box + uzatvorené skrine na bielizeň. Tiež sa tu nachádza šatňa pre zamestnancov. Pri schodoch sú skrine na odkladanie topánok a ošatenia prijímateľov sociálnych služieb.

Poschodie - nachádza sa tu zariadenie pre osobnú hygienu: sprchovací kút s umývadlom, 2 WC + 2 umývadlá. Kancelária pre pracovníkov, ktorá v prípade potreby môže slúžiť ako izolačka. Nasledujú ubytovacie priestory s 5 izbami, ktoré sú vybavené posteľami, vstavanými skriňami, niektoré majú písacie stoly so stoličkou. Spoločenský kútik s televízorom a sedením a skrinkami. V týchto priestoroch sa nachádza tiež terapeutická miestnosť, ktorá slúži najmä ako učebňa. Vybavená je PC, stolmi a stoličkami, skrinkami na odkladanie pomôcok, knižnicou a tabuľou s názornými pomôckami. Nasleduje jedáleň so stolmi a stoličkami, skrinkovým nábytkom, chladničkou a mraziakom. V komore je chladnička s mrazičkou a skrinky na potraviny. Obyvateľom slúži tiež kuchyňa s kuchynskou linkou s umývacím dvojrezom s tečúcou studenou a teplou vodou, elektrickým sporákom, skrinkou na potraviny a riady a pracovnými plochami na prípravu jedla.

Následne vstupujeme do terapeutickú miestnosti. Ide o ateliér na arteterapeutické aktivity a tiež na skupinové stretnutia.

Pavilón B

Na prízemí vo vstupných priestoroch sa nachádzajú šatňové skrine na zamknutie a kancelária pracovníkov. V chodbe vedľa kancelárie pracovníkov je WC a 1 hydromasážny box + v chodbičke sú uzatvorené skrine na bielizeň. V ubytovacích priestoroch sú 4 izby, vybavené s posteľami, vstavanými skriňami, v niektorých je písací stôl so stoličkou. Spoločenský kútik je vybavený sedením, skrinkami a televízorom. Taktiež je tu kuchyňa pre obyvateľov s kuchynskou linkou s umývacím dvojdrezom s tečúcou studenou a teplou vodou, elektrickým sporákom, skrinkami na potraviny a riady a pracovnou doskou. V komore sú dve vysoké chladničky a mraznička a uzamykateľné skrinky na potraviny. V jedálni sú 4 stoly so stoličkami a skrinkový nábytok.

V miestnosti pre osobnú hygienu je bezbariérový sprchovací kút, 4 detské umývadlá, 3 WC detské, 2 umývadlá pre dospelých. Nachádza sa tu aj bezbariérové WC s umývadlom.

Na poschodí sa nachádzajú 2 WC s umývadlami, práčovňa s tromi práčkami a jednou sušičkou. Cez prechodovú miestnosť vybavenú uzamykateľnými skrinkami môžeme prejsť do miestnosti na osobnú hygienu s dvoma sprchovacími kútmi, 4 detské umývadlá a 2 umývadlá pre dospelých. V ubytovacích priestoroch je 5 izieb, ktoré sú vybavené s posteľami, vstavanými skriňami a v niektorých je písací stôl a stolička. Pre všetkých slúži spoločenský kútik s televízorom a sedením a stolíkom. Z jedálne, kde sú stoly so stoličkami prechádzame do kuchyne, ktorá je vybavená kuchynskou linkou s umývacím dvojdrezom s tečúcou studenou a teplou vodou, elektrickým sporákom, skrinkami na potraviny a riady a pracovnými plochami na prípravu jedla. Vedľa jedáleň sa nachádza tiež komora na potraviny s 2 chladničkami a 1 mraziakom. Z kuchyne sa prechádza do herňa s hračkami a stavebnicami, kde sa môžu realizovať najmä deti.

Okolo zariadenia sa nachádza areál, kde sú vybudované priestory na oddych, ale aj na aktívne trávenie voľného času. Je tu altánok s jazierkom, terasovité skalky s lavičkami, ktoré boli vybudované v roku 2020. V zadných priestoroch je multifunkčné ihrisko na rôzne kolektívne športy. Na pavilón B nadväzuje nadstrešená garáž a miesto na odkladanie bicyklov.

Zariadenie núdzového bývania, Gazdova 484/26, Žilina – Strážov

Prízemie – vstupujeme do chodby a následne môžeme vstúpiť do kancelárie (izolačka) alebo do spoločensko - jedáľenského priestoru, kde sú jedáľenské stoly so stoličkami, skrinky na potraviny, chladničky a televízor. Súčasťou je aj kuchynský kút s linkou s umývacím drezom, skrinkami a plynový sporákom. Na ubytovanie slúžia 2 izby, zariadené s poschodovými posteľami, vstavanými skriňami, písacím stolom a stoličkou. Na osobnú hygienu slúži miestnosť so sprchou, umývadlom, práčkou a plynový kotol. Nachádza sa tu 1 WC + umývadlo s umelým vetraním.

Schodiskom sa dostávame na poschodie, kde sa na chodbičke nachádza WC + umývadlo s vetraním. Na osobnú hygienu slúži miestnosť so sprchou, umývadlom, práčkou a sušičkou. Na ubytovanie slúžia 2 izby, zariadené s poschodovými posteľami, vstavanými skriňami, písacím stolom a stoličkou. Priestory povaly, ktoré slúžia na úložný priestor a sušenie prádla. Na objekt je napojená prízemná budova, v ktorej sú umiestnené didaktická miestnosť – učebňa s internetom a multifunkčná miestnosť.

Prijímateľky sociálnych služieb sú ubytované v oboch zariadeniach podľa voľných miest s prihliadnutím na ich zdravotný hendikep a počet detí.

V roku 2020 bol priestor pred zariadením upravený a vydláždený.

Multifunkčný dom LÚČ Turie

Multifunkčný dom v obci Turie je súčasťou zariadenia, ktorý slúži na ozdravné a rekreačné pobyty klientov, je situovaný v rodinnom dome s jedným podlažím. V roku 2006 bol svojpomocne celý zrekonštruovaný.

V prvom podlaží je situovaná chodba, kúpeľňa, WC, kuchyňa so spoločenskou miestnosťou. V druhom podlaží priestory na spanie, izolačka a terasa. Dvor je vybavený krbom a altánkom.

CSS LÚČ pracovisko Bytča – Hrabové

Zariadenie je umiestnené v dvojpodlažnej budove renesančného kaštieľa z roku 1690 a dvoch prístavbách, ktoré boli ku kaštieľu pristavené v roku 1991. Dvojpodlažná budova kaštieľa má v pôdoryse tvar L. Pôvodná dispozícia je dnes pozmenená vstavaním nových priečok ako aj zmenou vchodu. Vstup do kaštieľa je bezbariérový. Prízemie kaštieľa je členené horizontálnou rustikou, druhé podlažie obdĺžnikovými oknami s nadokennou rímsovou. Na jeho nároží sú zachované dva polkruhové arkiery. Miestnosti prvého podlažia sú zaklenuté valenými klenbami a lunetami, na druhom podlaží sú rovné stropy. V prízemnej časti sa nachádza kuchyňa s jedálňou a ubytovacie priestory pre obyvateľov. Na druhé podlažie vedie točité schodisko prispôbené ťažkochoodiacim obyvateľom, vybavené stoličkovým výťahom. Nachádza sa tu ambulancia, príslušenstvo a tiež izby. V pivnici kaštieľa sa nachádza sklad zeleniny a ovocia.

K starému renesančnému kaštieľu boli pristavané dve nové budovy do tvaru L. V prvej budove sa na prízemí nachádza práčovňa a kotolňa. Na poschodí sa nachádza útulok – sú tu tri izby, kuchyňa, kúpeľňa a WC. V druhej budove sa na prízemí nachádzajú prevádzkové priestory, na prvom poschodí sú ubytované ženy. Nachádza sa tu aj spoločenská miestnosť, ktorá slúži na rôzne spoločenské podujatia pre obyvateľov zariadenia. V tejto prístavbe sa nachádza ešte jedna izba s príslušenstvom so samostatným vchodom, ktorá z dôvodu epidemiologickej situácie v roku 2020 začala slúžiť ako izolačná miestnosť. Súčasťou zariadenia je rozsiahla záhrada s altánkom. Záhrada je terasovitá a v roku 2019 prešla rekonštrukciou schodiska, výsadbou a celkovou úpravou.

Zariadenie je napojené na verejný vodovod. Dodávka tepla je zabezpečovaná prostredníctvom vlastnej plynovej kotolne. Technický stav obytných budov je primeraný veku jednotlivých budov, bežná údržba a opravy sú zabezpečované svojpomocne, prípadne dodávateľským spôsobom. Pravidelne sú zabezpečované revízie a odborné prehliadky plynových, elektrických a ostatných technických zariadení. Počas roka sa pravidelne zabezpečuje údržba areálu a trávnikov.

V roku 2020 bolo nutné z dôvodu havarijného stavu kuchyne vykonať rekonštrukciu a maľovku. Maľovali sa tiež niektoré izby prijímateľov sociálnych služieb a priestory práčovne.

Ubytovacie priestory

K 31. 12. 2020 bola kapacita zariadenia 32 obyvateľov, ktorí sú ubytovaní v 1-posteľových, 2-posteľových, 3-posteľových a 4-posteľových izbách s príslušenstvom. V prízemnej časti kaštieľa sa nachádza 1 jednoposteľová a 1 štvorposteľová izba. Na druhom podlaží sú dve vežičky, v ktorých sú jednoposteľové izby, 1 dvojposteľová izba, 1 trojposteľová izba, 1 štvorposteľová izba a spoločenská miestnosť. V prvej pristavanej budove sa poskytuje ubytovanie v útulku pre 7 ľudí a v druhej prístavbe sa na prvom poschodí nachádza 1 dvojposteľová izba a 5 jednoposteľových izieb. Samostatný vchod má 1 dvojposteľová izba

s príslušenstvom, ktorá od roku 2020 z dôvodu epidemiologickej situácie slúži ako izolačka. V kaštieli sú ubytovaní obyvatelia s diagnózami ako napr. Alzheimerova demencia, demencia rôzneho typu, organický psychosyndróm, obyvatelia po mozgových príhodách a so zníženou mobilitou. V prístavbe sú umiestňovaní obyvatelia, ktorým chôdza nespôsobuje závažnejšie problémy.

Stravovanie je zabezpečené vlastnou kuchyňou. Strava je pripravovaná podľa zásad zdravej výživy s prihliadnutím na vek a zdravotný stav obyvateľov. V rámci celodennej stravy sa klientom poskytujú raňajky, desiata, obed, olovrant, večera a druhá večera.

V zariadení je poskytovaná strava:

- celodenná – z toho: racionálna, šetriaca a diabetická
- obedy pre zamestnancov
- v roku 2020 bolo nutné zabezpečiť aj stravovanie na pracovisku Žilina.

4. ŠTRUKTÚRA PRIJÍMATEĽOV SOCIÁLNYCH SLUŽIEB K 31. 12. 2020

Zariadenie v Žiline poskytuje v zmysle zákona 448/2008 Z. z. o sociálnych službách v domove sociálnych služieb, v špecializovanom zariadení a v zariadení podporovaného bývania sociálne služby matkám a deťom s rôznorodými zdravotnými a sociálnymi problémami (mentálny hendikep, schizofrénia, psychiatrické diagnózy a kombinované poruchy). V zariadení núdzového bývania poskytuje pomoc obetiam domáceho násillia, osamelým rodičom s deťmi, ktorí sa nachádzajú v krízovej situácii. Podmienkou pre prijatie do DSS, ŠZ a ZPB je rozhodnutie o odkázanosti na sociálnu službu, ktoré vydáva Žilinský samosprávny kraj. Následne si záujemca o ubytovanie dá žiadosť o poskytovanie sociálnych služieb do zariadenia LÚČ.

K 31. 12. 2020 bolo v zariadení 39 obyvateľov na celoročnom pobyte. Počas roku 2020 bolo v zariadení Lúč terapeuticky ošetrovaných 18 rodín, z toho 1 rodina osamelý otec so 4 deťmi. Dospelí boli vo veku od 20 do 54 rokov a nezaopatrené deti od 1 roku do 23 rokov. Na základe posudkov o zdravotnom stave sú v zariadení umiestnené 3 osamelé ženy a 1 pobyt ukončila. Vo veci starostlivosti o maloleté deti bolo nutné v prípade 16 rodín spolupracovať s OSPOD a SK ÚPSV a R. V prípade jedného maloletého chlapca bolo nutné pristúpiť k umiestneniu do diagnostického centra.

V roku 2020 bolo do zariadenia v Žiline a v Strážove prijatých 21 nových obyvateľov. Zo zariadenia bolo prepustených 20 obyvateľom.

Rodiny, ktoré sú do zariadenia prijímané najmä na základe riešenia krízovej situácie a urgencie zo strany ÚPSV a R sa nachádzajú vo veľmi ťažkej životnej situácii a často prežívajú domáce násillie. Od začiatku pobytu je snaha s rodinami pracovať. Často je však problém pri adaptácii na nové prostredie. Problém je najmä pri zabezpečovaní starostlivosti o deti, nakoľko matky vzhľadom na prežívanú realitu nie sú schopné bez pomoci iných dostatočne túto starostlivosť zabezpečiť. Limitované sú aj vzhľadom na svoje zdravotné hendikepy. Väčšina z nich je v dlhodobej psychiatrickej liečbe a musia pravidelne absolvovať hospitalizáciu. Taktiež je nutné riešiť hospitalizácie z dôvodu recidív závislosti, v roku 2020 to bola 1 obyvateľka.

Za posledné roky spolupracujeme aj s políciou, nakoľko sa veľmi zhoršuje situácia v oblasti medziľudských vzťahov, komunikácie a vzrastá rizikové agresívne správanie a to aj u maloletých detí. Naše deti absolvovali prednášky od príslušníkov mestskej polície o vhodnom správaní a venovali sa aj primárnej prevencii trestnej činnosti. Dôležitú úlohu tu

zohráva práca psychológa, ako aj iných odborných pracovníkov, ktorých snahou je toto správanie eliminovať v počiatočnej fáze.

Vo väčšine prípadov pred umiestnením do zariadenia predchádza spolupráca s ÚPSVa R, SPOD a SK. Pri riešení krízových situácií spolupracujeme s políciou a mieste príslušnými súdmi. Snahou je získať čo najviac informácií o rodine a jednotlivcoch, ktoré sú potrebné pre diagnostikovanie a následne aj to pomáha pri tvorbe individuálnych plánov obyvateľov.

Dĺžka pobytu v zariadení závisí od krízovej situácie, ktoré je nutné riešiť. V prípade umiestnenia do DSS, ŠZ a ZPB je pobyt na dobu neurčitú a tu zohráva dôležitú úlohu ochorenie matky a detí a od prognózy liečby. V prípade zariadenia núdzového bývania je pobyt limitovaný na dobu určitú, avšak tu tiež zohráva dôležitú úlohu schopnosť matky a otca opätovne sa začleniť do života. Rodičia s deťmi sú do nášho zariadenia umiestnené nielen z dôvodu zdravotného postihu, ale najmä vzhľadom na mimoriadnu ťažkú životnú situáciu, čo následne spôsobilo ich zdravotné problémy – psychické ochorenie. Prostredie, kde dochádzalo k psychickému a fyzickému týraniu a zneužívaniu matiek a detí bolo natoľko traumatické, že u matiek dochádzalo k frustrácii, ktorá spôsobovala ich neschopnosť riešiť situáciu vlastnými silami. Traumatizujúca bola pre matky aj finančná situácia rodín, ktorú hlavne vzhľadom na svoj zdravotný hendikep neboli schopné riešiť. Zo svojich finančných zdrojov často nie sú schopné poskytnúť deťom, ktoré prichádzajú ku nám zdravotne a sociálne zanedbané (vo väčšine prípadov musia byť deti hospitalizované), ani najzákladnejšie životné potreby (jedlo, oblečenie a pod.). Po umiestnení rodiny do zariadenia je nutné zabezpečovať celkový servis pre rodinu a základné životné potreby (oblečenie, stravu, hygienu). Rodiny prichádzajú bez finančných prostriedkov. Toto sme riešili aj prostredníctvom Nadácie LÚČ v Žiline.

Počet obyvateľov k 31. 12. 2020 pracovisko Žilina a Žilina – Strážov

Štruktúra podľa pohlavia

POHLAVIE	ženy	muži	Spolu
DSS – dosp.	7	0	7
DSS - deti	0	4	4
ŠZ	5	1	6
ZPB	3	0	3
ZNB	11	8	19
spolu	26	13	39

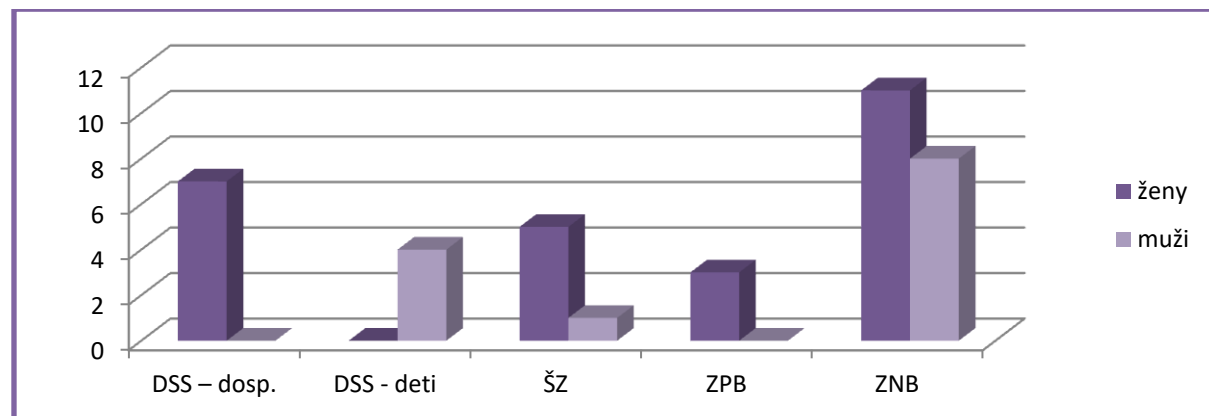

Stupeň odkázanosti obyvateľov

STUPEŇ ODKÁZANOSTI	ženy	muži	Spolu
II.	2	0	2
III.	1	0	1
VI.	11	4	11
spolu	14	4	18

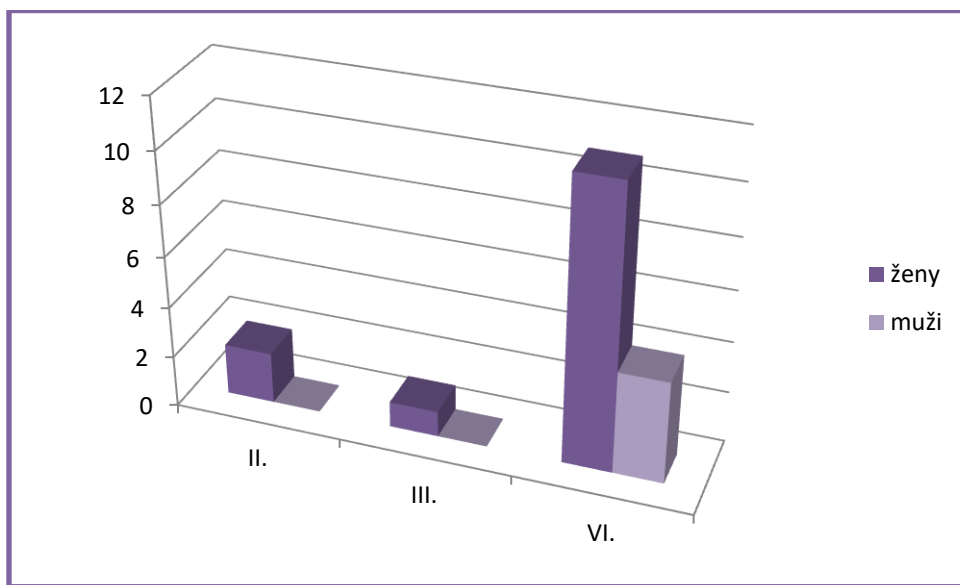

Veková štruktúra – celoročný pobyt

VEK	DSS		ZPB		ZNB		ŠZ		Spolu
	ženy	muži	ženy	muži	ženy	muži	ženy	muži	
0-3	0	0	0	0	2	2	0	0	4
4-6	0	0	0	0	0	1	0	1	2
7-15	0	4	0	0	4	5	0	0	13
16-19	0	0	0	0	0	0	1	0	1
20-29	1	0	2	0	1	0	1	0	5
30-39	4	0	1	0	1	0	1	0	7
40-49	2	0	0	0	3	0	2	0	7
50-59	0	0	0	0	0	0	0	0	0
60-69	0	0	0	0	0	0	0	0	0
spolu	7	4	3	0	11	8	5	1	39

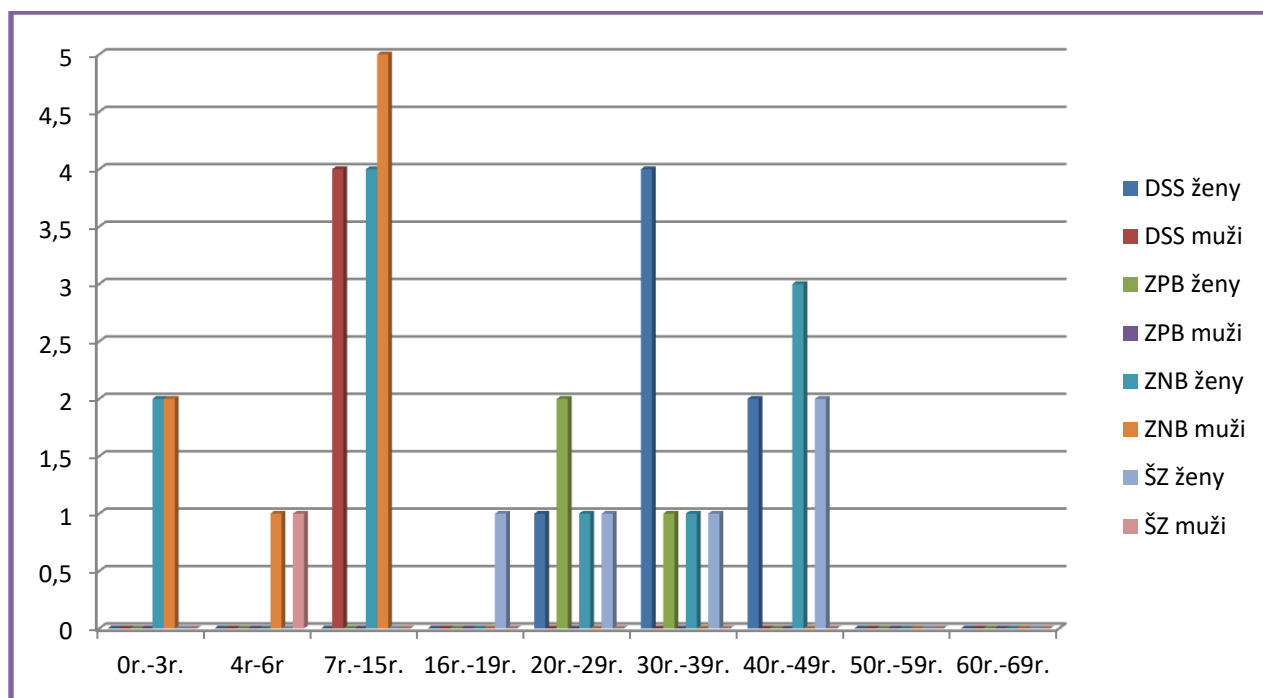

Zdravotný stav obyvateľov

Zdravotný stav obyvateľov		DSS		ŠZ		ZPB		ZNB	
		ženy	muži	ženy	muži	ženy	muži	ženy	muži
Mentálna retardácia	ľahká f.			1		2		3	1
	str. ťaž.	1							
ADHD									2
Duševné	schizofrénia, bludy			4					
	depresia	1						1	
	neurotické poruchy								
	poruchy správania								
Závislosti	alkohol, gamblers	1						3	
Kombinované duševné a MR		7	4			1			
Diabetes				1					
Kardiovaskulárne a cievne		1						1	
Psychosom. ochorenie – trávenie				1					
Anorexia		1		1					
Hypertenzia		1		1					
Choroby chrbtice		1							
Ortop. problémy		2							
EPI		1	1	1					
Respiračné ochorenia									
Enuréza/inkontinencia		1	2						
Enkopréza								1	2
Logopédia								1	2

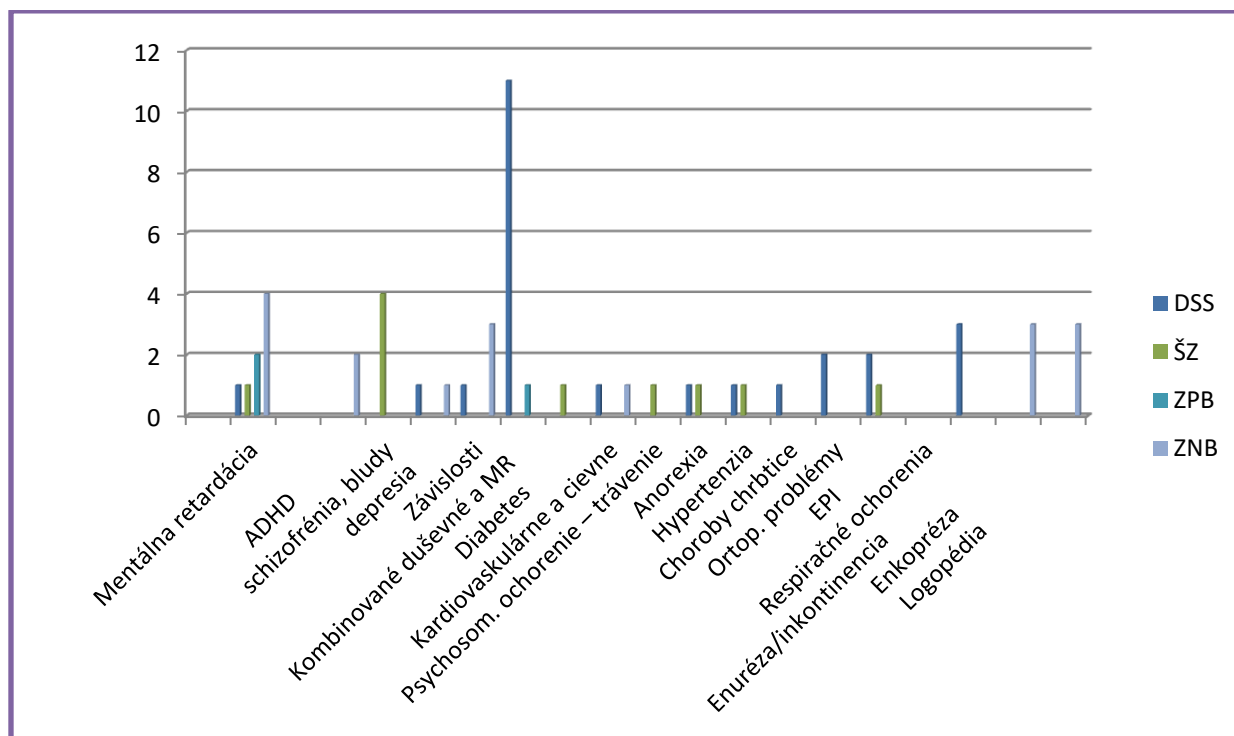

Stav v roku PSS rok 2020

OBYVATELIA	počet			
stav k 31. 12. 2019	38	z toho	DSS	7
			DSS deti	3
			ŠZ	4
			ZPB	4
			ZNB	20
prijatých v r. 2020	21	z toho	DSS	2
			DSS – deti	1
			ŠZ	2
			ZPB	1
			ZNB	15
ukončený pobyt v r. 2020	20	z toho	DSS	2
			DSS – deti	0
			ŠZ	0
			ZPB	2
			ZNB	16
stav k 31. 12. 2020	39	z toho	DSS	7
			DSS – deti	4
			ŠZ	6
			ZPB	3
			ZNB	19
POČET ŽIADOSTÍ k 31. 12. 2020				0

Počet obyvateľov k 31. 12. 2020 pracovisko Bytča – Hrabové

Štruktúra obyvateľov podľa pohlavia

POHLAVIE	ženy	muži	spolu
DSS	6	0	6
ŠZ	13	1	14
Útulok	2	1	3
spolu	21	2	23

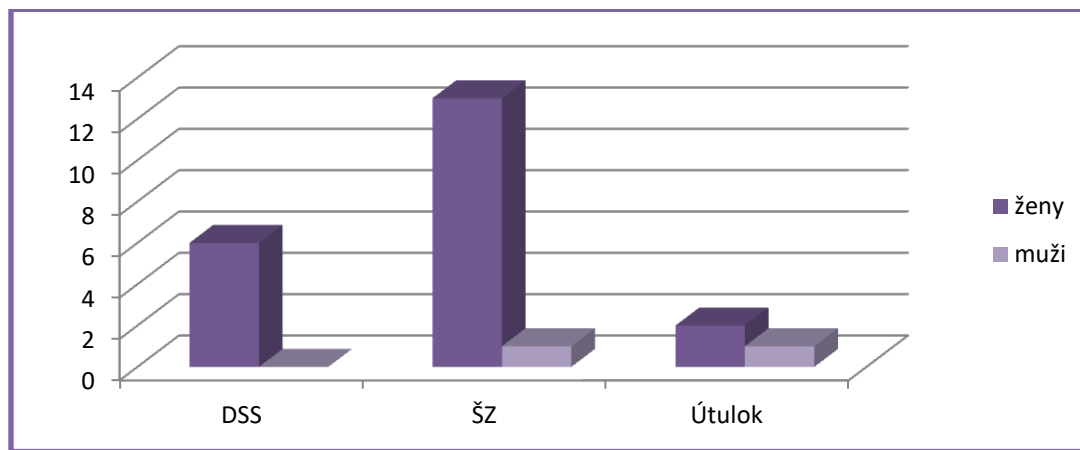

Zdravotný stav obyvateľov

DUŠEVNÉ PORUCHY	ženy	muži	spolu	
Mentálna retardácia	6	0	6	
Duševné poruchy	Schizofrénia	0	0	
	Demencia	14	2	16
	Alzh. choroba	5	1	6
	afektívna porucha	3	0	3
	oligofrénia	0	0	0

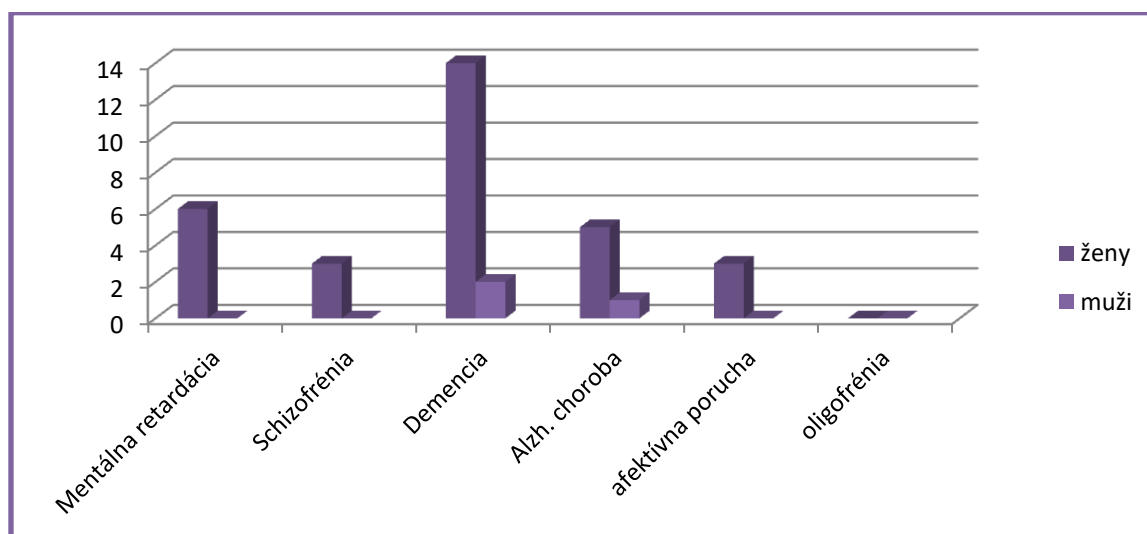

PRIDRUŽENÉ ZDRAVOTNÉ A TELESNÉ OSLABENIE A ZMYSLOVÉ PORUCHY			
	ženy	muži	spolu
pohybové oslabenie	18	2	20
osteoporóza	3	0	3
zmyslové oslabenie	18	2	20
kožné ochorenie	8	1	9
nefrologické ochorenie	0	0	0
reumatologické ochorenie	1	0	1
hypertenzia	15	1	16
kardiovaskulárne a cievne och.	21	1	22
endokrínologické	1	1	2
anémia	10	2	12
pľúčne a TBC	4	0	4
zažívanie	14	2	16
diabetetes mellitus	5	0	5
urológia	1	0	1
z toho inkontinentní ev. u lekára	20	0	20

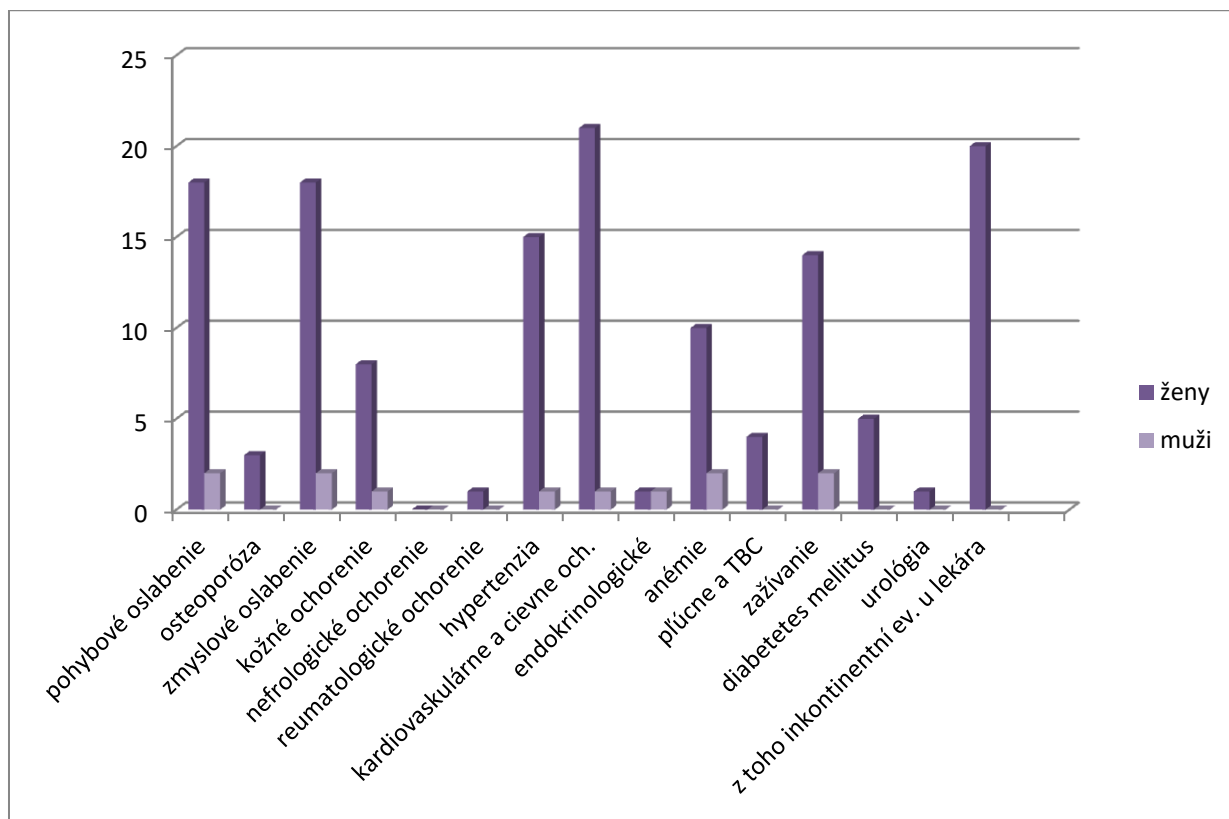

Mobilita obyvateľov

MOBILITA	ženy	muži	spolu
mobilní	7	0	7
čiastočne mobilní	4	1	5
prevažne imobilní	3	0	3
úplne imobilní	11	1	12
spolu	25	2	27

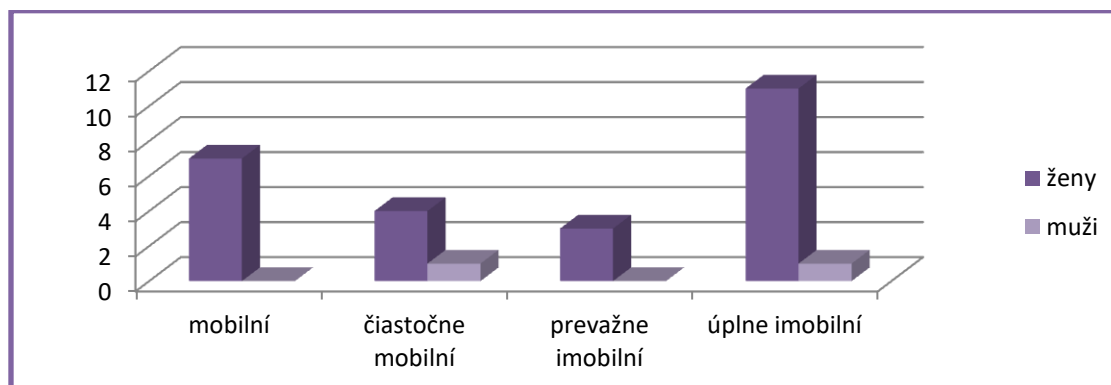

Veková štruktúra

VEK	ženy	muži	spolu
0-9	1	0	1
10-19	0	1	1
30-39	3	0	3
40-49	0	0	0
50-59	1	0	1
60-69	3	0	3
70-79	4	0	4
80-89	8	1	9
90-99	1	0	1
spolu	21	2	23

Priemerný vek obyvateľov: SZ 81,93 rokov DSS 55,67 rokov

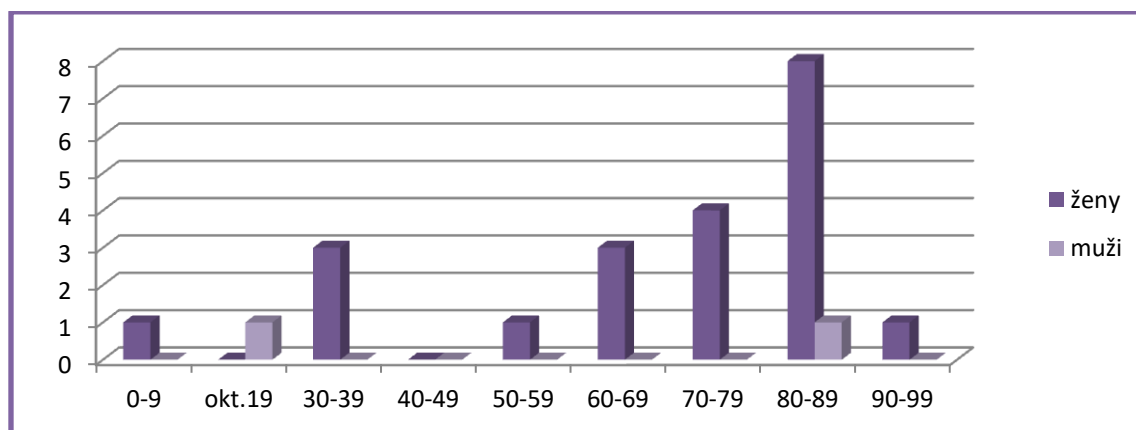

Stupeň odkázanosti

STUPEŇ ODKÁZANOSTI	ženy	muži	spolu
V.	0	0	0
VI.	19	1	20
spolu	19	1	20

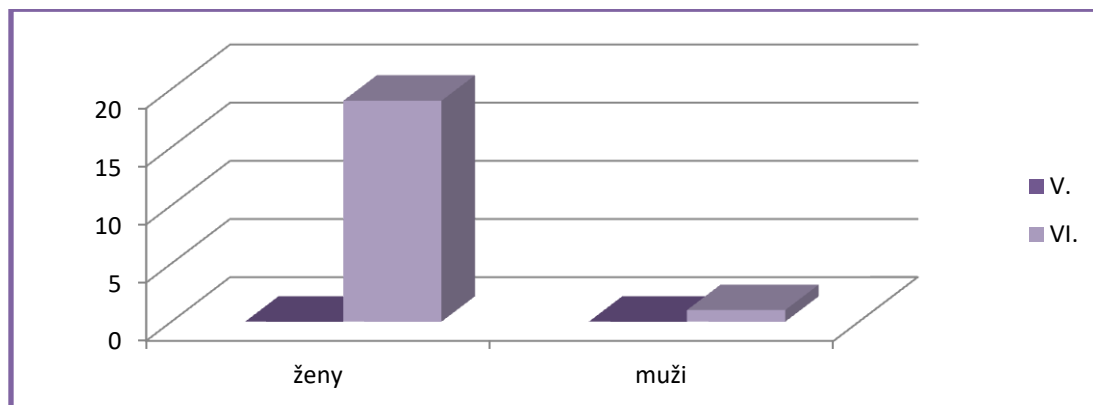

Stav k 31. 12. 2020 Bytča – Hrabové

OBYVATEĽOV	počet
stav k 31. 12. 2019	25
prijatých v r. 2020	4 + 5 útulok
zomretých v r. 2020	7
odišli (útulok)	2 + 2 útulok
Stav k 31. 12. 2020	23
POČET ŽIADOSTÍ k 31. 12. 2020	14
POČET BEZODKLADNÝCH ŽIADOSTÍ K 31. 12. 2020	1

Kapacita zariadenia CSS LÚČ k 31. 12. 2020

Druh	Miesto	Forma	Počet	
DSS	Žilina	celoročná	deti	6
			dospelí	8
	Bytča	celoročná	8	
SZ	Žilina	celoročná	10	
	Bytča	celoročná	17	
ZPB	Žilina	celoročná	4	
ZNB	Žilina	celoročná	12	
ZNB	Žilina -Strážov	celoročná	12	
Útulok	Bytča	celoročná	7	
Spolu			84	

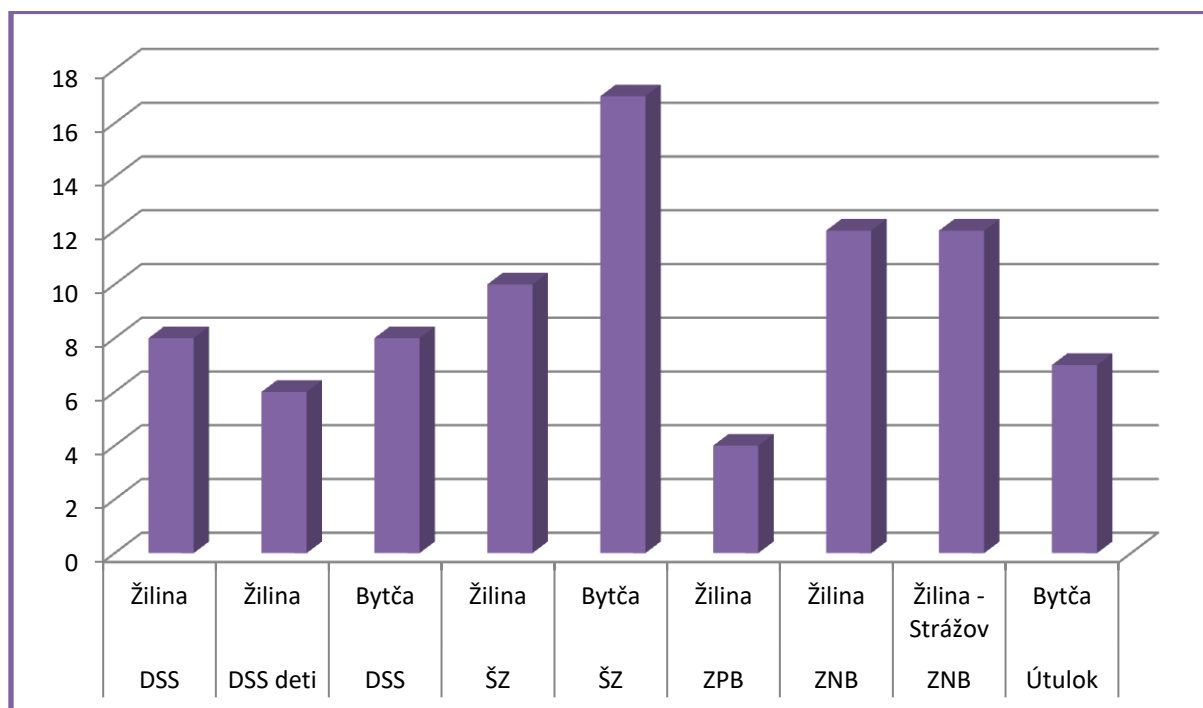

Napriek zlej epidemiologickej situácie na Slovensku v roku 2020 bola situácia v CSS LÚČ na všetkých pracoviskách priaznivá. Počas celého roka boli:

Na pracovisku Žilina: 2 prijímatelia sociálnych služieb pozitívni na COVID-19
1 zamestnec pozitívny na COVID-19

Na pracovisku Strážov: 1 prijímateľ sociálnych služieb pozitívny na COVID-19
0 zamestnancov pozitívnych na COVID-19

Na pracovisku Hrabové: 10 prijímateľov sociálnych služieb pozitívnych na COVID-19
7 zamestnancov pozitívnych na COVID-19

Veľmi pozitívne bolo, že v roku 2020 nezomrelo v CSS LÚČ na ochorenie COVID-19 ani jeden prijímateľ sociálnych služieb.

5. PERSONÁLNE PODMIENKY A ORGANIZAČNÁ ŠTRUKTÚRA K 31. 12. 2020

Zariadenie svojou pôsobnosťou primárne pokrýva Žilinský kraj a disponuje vysokokvalifikovaným odborným personálom – sociálni pracovníci, psychológovia, sociálny pedagóg, zdravotné pracovníčky, pedagogické pracovníčky, inštruktori sociálnej rehabilitácie a iní. Spolu všetkých pracovníkov pre všetky pracoviská je 44.

PRACOVISKO ŽILINA A ŽILINA – STRÁŽOV K 31. 12. 2020	
riaditeľka	1
ekonómka	1
mzdár/personalista/inštrukt. soc. rehab.	1
ved. sociálny pracovníci	2
ved. soc. pedagóg	1
vychovávateľ	1
pedagóg	1
praktická (zdravotná) sestra	1
sociálny pracovníci	4
psychológ	1
inštruktor sociálnej rehabilitácie	5
inštruktor soc. rehabilitácie/údržbár	2
pracovný terapeut	1
spolu	22

Počet prijímateľov sociálnych služieb (kapacita): 52

V priamej starostlivosti na pracovisku Žilina a Žilina-Strážov pripadá 1 zamestnanec na 2,60 obyvateľa. Na celkový počet zamestnancov pripadá 1 zamestnanec na 2,36 obyvateľa.

Kvalifikačné predpoklady na výkon jednotlivých funkcií sú splnené. V minulosti väčšina pracovníkov prešla v rámci projektu vzdelávania Európskeho sociálneho fondu zameraného na zlepšenie kvality poskytovania sociálnych služieb odbornou prípravou. Realizovali sa nasledovné aktivity: tréning komunikačných zručností, supervízia, neverbálna komunikácia, zvládanie stresových situácií, inštruktor sociálnej rehabilitácie, asertívne správanie a argumentovanie, empatia, psychiatria, sociálne poradenstvo, individuálny plán obyvateľov a mnohé iné zamerané na osvojenie si nových poznatkov a zručností pre prácu s klientmi v zariadení sociálnych služieb. Snahou zariadenia je motivovať pracovníkov pre ďalšie vzdelávanie. Pre skvalitnenie práce je vypracovaný Supervízny plán CSS LÚČ. V rámci plánu sa uskutočňuje individuálna a skupinová supervízia, či už interná alebo externá. V roku 2020 sa externá supervízia z dôvodu epidemiologickej situácie nekonala. Interná sa vykonávala individuálne.

PRACOVISKO BYTČA - HRABOVÉ		
Zdravotný úsek	<i>hlavná zdravotná sestra</i>	1
	zdravotná sestra	1
	praktická sestra	3
	opatrovateľka	7
Stravovacia prevádzka	<i>vedúca SP</i>	1
	kuchárka	3
Sociálno-prevádzkový úsek	sociálno-ekonomická pracovníčka (poverená vedením prevádzky)	1
	sociálna pracovníčka	2
	vodič, údržbár, kurič	1
	práčka/upratovačka	1
	pracovný terapeut/upratovačka	1
spolu		22

Počet prijímateľov sociálnych služieb (kapacita zariadenia): **32**

V priamej starostlivosti na pracovisku Bytča-Hrabové pripadá 1 zamestnanec na 1,56 obyvateľa. Na celkový počet zamestnancov pripadá 1,45 obyvateľa.

Všetci zamestnanci spĺňajú kvalifikačné predpoklady na výkon svojej funkcie.

Organizačná štruktúra CSS LÚČ

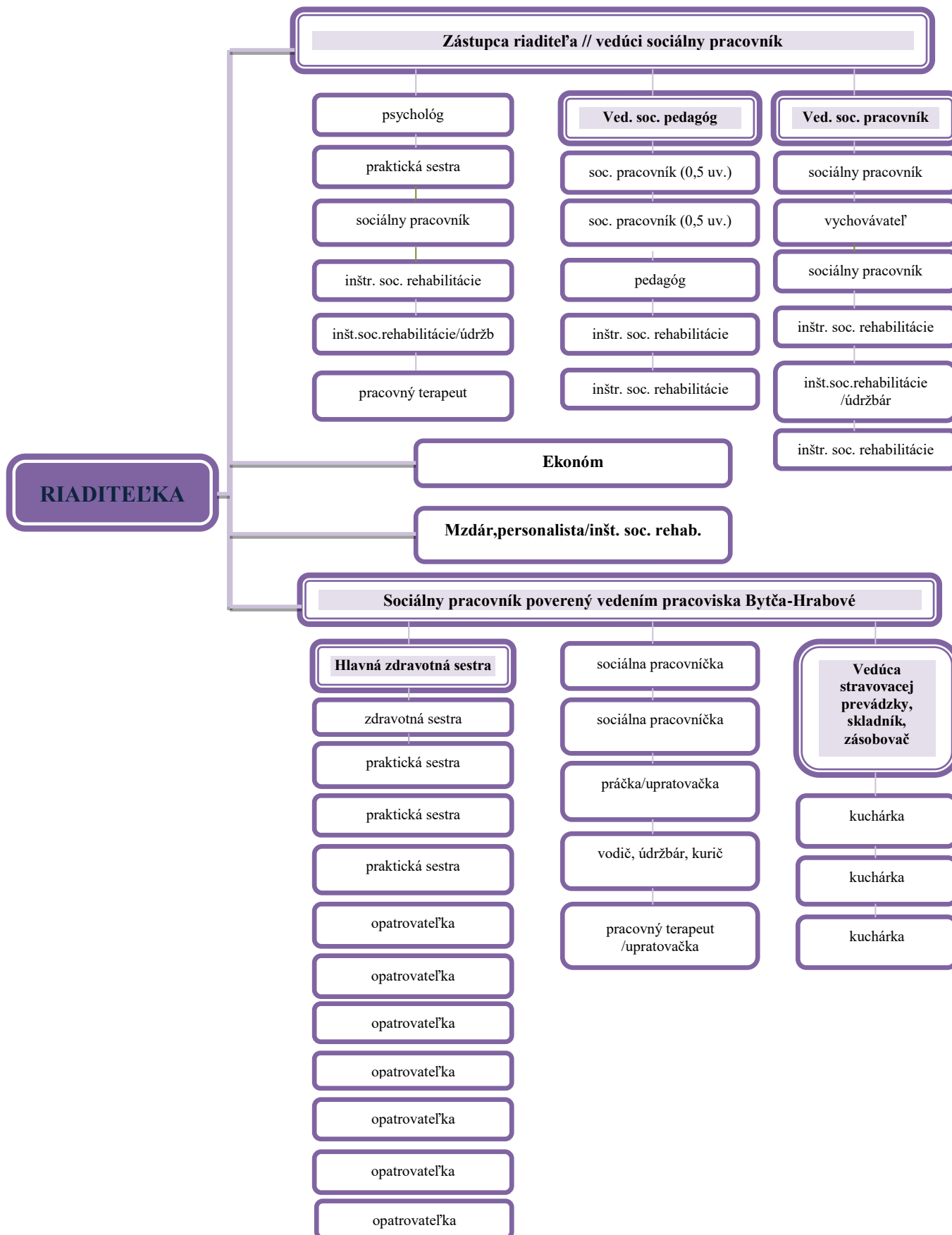

6. POSKYTOVANIE SOCIÁLNYCH SLUŽIEB

Centrum sociálnych služieb LÚČ poskytuje sociálne služby v zmysle zákona č. 448/2008 Z. z. o sociálnych službách v znení neskorších predpisov a zákona č. 305/2005 Z. z. o sociálnoprávnej ochrane detí a o sociálnej kuratele a o zmene a doplnení niektorých zákonov. Dôležitou súčasťou práce, okrem zabezpečenia základných životných potrieb je terapeutický plán zariadenia. Dôraz kladieme na kvalitnú a rôznorodú ponuku aktivít, ktoré vychádzajú z našich skúseností a sú fragmentom uceleného terapeutického prístupu. Orientácia na zážitok, skúsenosť a vytváranie dobrých pocitov z vlastnej realizácie je najdlhšie uchovaný a najintenzívnejšie pôsobiaci spôsob rozvoja osobnosti. Dôležitou súčasťou našej práce je zameraná na ozdravenie rodiny a vzťahov v rodine, ktoré boli často dlhodobým negatívnym vplyvom negatívnych zážitkov veľmi narušené.

Súčasťou práce je aj krízová intervencia, ktorá je poskytovaná v rámci prvého kontaktu so žiadateľmi o poskytovanie sociálnych služieb. Krízová intervencia sa poskytuje aj v rámci ambulantných poradenských služieb, ktoré poskytujeme.

Odborní pracovníci zariadenia poskytujú rôzne formy poradenstva a taktiež sociálnu asistenciu.

V rámci spolupráce so zainteresovanými inštitúciami sme boli oslovení KR PZ Žilina pre spoluprácu. V zmysle platnej legislatívy je potrebné, aby sa pri výsluchu maloletých osôb zúčastňoval psychológ. Zo zariadenia LÚČ sa na týchto výsluchoch pravidelne zúčastňuje aj naša psychologička. Taktiež spolupracujeme s OS Žilina a umožňujeme občanom vykonávať TPP. Dôležitou súčasťou našej práce je dobrovoľnícka práca, najmä z radov študentov stredných a vysokých škôl, ale aj detí, učiteľov a rodičov z MŠ. V roku 2020 sa uvedené činnosti z dôvodu epidemiologickej situácie s ochorením COVID-19 nemohli vykonávať.

Terapeutické aktivity sa vykonávajú najmä ako individuálna, skupinová a rodinná terapia. K ponuke terapií, ktoré sú klientom indikované, patrí:

- ☐ aromoterapia
- ☐ arteterapia
- ☐ biblioterapia
- ☐ canisterapia
- ☐ dramaterapia
- ☐ ergoterapia
- ☐ kognitívny tréning
- ☐ liečebná terapia – rehabilitačná terapia
- ☐ logopedické cvičenie
- ☐ muzikoterapia
- ☐ psychoterapia – individuálna a skupinová
- ☐ športová terapia
- ☐ terapia s bábikami
- ☐ upevňovanie sebaobslužných činností
- ☐ voľnočasové motivačné aktivity
- ☐ zážitková pedagogika
- ☐ kulinoterapia
- ☐ pracovná terapia – zameraná na údržbu prostredia na bývanie
zameraná na skrášľovanie prostredia

Medicínsko - terapeutické ponuky

Zariadenia veľmi úzko spolupracujú s FNsP Žilina, obvodnými a odbornými lekármi. Pri nástupe do zariadenia je nutné v mnohých prípadoch riešiť veľmi zanedbaný fyzický aj psychický zdravotný stav detí a ich matiek. Obyvateľom sa poskytuje pomoc aj pri zabezpečovaní lekárskej starostlivosti a v prípade vyžiadania aj asistencia pri návšteve lekára. Vzhľadom na situáciu v rodinách je potrebné dohliadať na dodržiavanie liečebného režimu a podávanie liekov, aby nedochádzalo k zanedbaniu.

Vzhľadom na veľmi zanedbané hygienické návyky je nutné od začiatku pobytu pracovať na nadobúdaní návykov ako u dospelých, tak aj u detí. Snahou je uskutočňovať besedy a diskusie na témy ako: prevencia infekčných ochorení, správne hygienické návyky, účasť na preventívnych lekárskech prehliadkach, jedálne lístky pri zohľadňovaní obmedzených finančných možností. Osvedčila sa však skôr dôsledná individuálna práca. Je nutné zameriavať sa na opatrenia a neustálu kontrolu hygieny. Súčasťou práce je aj poradenstvo v tejto oblasti. Venujeme sa tiež rôznym formám relaxácie a liečebno-rehabilitačnej terapie. Snahou je zabezpečovať ozdravno-rehabilitačné pobyty.

Na pracovisku Bytča - Hrabové poskytujeme sociálnu službu obyvateľom, ktorí sú odkázaní na pomoc inej fyzickej osoby (DSS) a obyvateľom, ktorí sú odkázaní na pomoc inej osoby, stupeň odkázanosti je najmenej V. a majú ťažké zdravotné postihnutie typu Alzheimerova choroba, Parkinsonova choroba, skleróza multiplex, schizofrénia, organický psychosyndróm a demencie rôzneho typu (špecializované zariadenie). Poskytujeme klientom odborné, obslužné a ďalšie činnosti. Poradenstvo v oblasti zdravotnej starostlivosti je nutné poskytovať aj obyvateľom v útluku.

Lekárske služby poskytujú 1x týždenne alebo podľa potreby obyvateľov aj častejšie MUDr. Adriana Papánková a psychiater MUDr. Loncková, ktorá dochádza do zariadenia. Odborné vyšetrenia sa vykonávajú na Poliklinike v Bytči alebo v FNsP v Žiline. Pod vedením referenta výkonu opatrovateľskej starostlivosti sa v zariadení vykonávajú zdravotnícke, opatrovateľské a ošetrovateľské služby :

- ošetrovateľské služby (čistenie a preväzy rán, odbery krvi, aplikácia injekcií, starostlivosť o permanentný katéter a podávanie stravy cez PEG)
- polohovanie, prevencia dekubitov
- opatrovateľské služby
- vedenie zdravotníckej dokumentácie
- sprievod na lekárske vyšetrenia
- poradenskú činnosť, liečbu
- podávanie liekov, poskytovanie zdravotníckeho materiálu (pomôcok pre inkontinenciu)
- dodržiavanie hygienických a protiepidemiologických zásad a opatrení.

Pri vykonávaní ošetrovateľských úkonov kladieme veľký dôraz na zachovanie ľudskej dôstojnosti. Zamestnanci pristupujú ku každému obyvateľovi individuálne s prihliadnutím na jeho potreby, s rešpektom a úctou.

Pracovná terapia

- úprava a údržba spoločných priestorov zariadenia a nových oddychových zón (Žilina, Žilina-Strážov)
- údržba a budovanie interiéru a exteriéru
- výchova k estetike prostredia

V rámci pracovnej terapie a svojpomocne sa podarilo obnoviť niektoré priestory zariadenia a vytvoriť nové priestory na skvalitnenie života obyvateľov CSS LÚČ:

Úprava priestorov záhrady Žilina – vybudovanie nových oddychových priestorov – skalky, lavičky, trampolína

Úprava priestorov záhrady Žilina, Strážov, Turie – počas celého roka

Úprava priestorov záhrady Hrabové – počas celého roka



Pedagogika a výchova

Ťažisko práce leží najmä na "domácej" príprave na vyučovanie s úzkou spoluprácou so ZŠ, ŠZŠ a OU, ktoré naše deti a mládež navštevujú. Pripravujú sa pod vedením pedagógov formou málotriednych škôl, vzhľadom na deti, ktoré navštevujú špeciálnu základnú školu. Popri vyučovacom procese sa naplňa taktiež činnosť výchovná, ktorá je u našich detí s mnohými poruchami správania neodmysliteľná. Taktiež sa venujeme logopedickým cvičeniam, práci s literatúrou, cvičiť pohybové hry, jednoduché riekanky, tance a piesne. Počas roku 2020 sa deti museli z dôvodu šírenia ochorenia COVID-19 a veľmi nepriaznivej epidemiologickej situácie vysporiadať s dištančným vyučovaním. Bolo to veľmi náročné a to nielen pre deti. Bolo nutné sa zdokonaľiť aj v zručnostiach v práci s počítačom.



Na pracovisku v Bytči-Hrabovom sa vzhľadom na obyvateľov venujú najmä kognitívnym tréningom, ale tiež logopedickým cvičeniam. V DSS a SZ sú ubytovaní obyvatelia, u ktorých sa vyskytujú diagnózy (demencia, Alzheimerová choroba...), ktoré túto formu terapie vyžadujú.



Relaxačno-ozdravná a športová terapia

Museli sme sa prispôbiť epidemiologickej situácii. Aktivity sa mohli po väčšine roka konať v zariadení a tiež v menších skupinách alebo individuálne. Napriek tomu sme sa snažili venovať dostatočný čas práve športovým a relaxačným aktivitám. Išlo o aktivity:

- relaxačno-ozdravné cvičenie pre dospelých obyvateľov aj pre deti
- rozvoj motorických schopností u detí, liečebný telocvik
- cykloturistika (okolie Žiliny, Vodné dielo, cyklotrasa Budatín – Strečno...)
- individuálne cvičenie s imobilnými prijímateľmi sociálnych služieb
- hry s balónom – zlepšovanie koordinácie pohybu
- bazálna stimulácia.
- pingpongové turnaje, futbal, volejbal a iné kolektívne hry
- poznávacie výlety na bicykloch

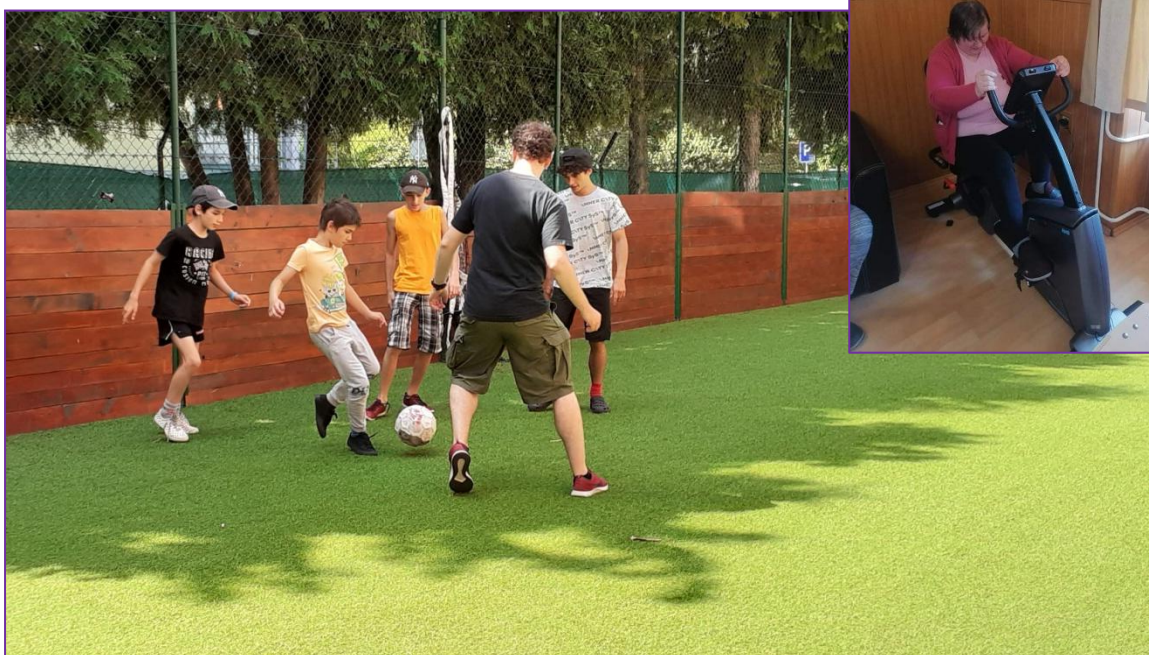

Voľno-časové motivačné aktivity

Záujmová činnosť je zameraná na kultúru, spoločenské podujatia, športovú a rekreačnú činnosť, avšak tiež sleduje rozvoj schopností a zručností prijímateľa sociálnej služby a jeho regeneráciu. Dôraz sa kladie na kvalitné a zmysluplné aktivity. Orientujeme sa na zážitok, skúsenosť a vytváranie dobrých pocitov. Pozitívom sú aktivity, pri ktorých sa prijímatelia sociálnych služieb môžu sami realizovať. Ide o zážitkové aktivity, ktoré sa čo najdlhšie uchovávajú a intenzívne pôsobia na rozvoj osobnosti.

Tvorivé aktivity

Arteterpia – zameraná na relaxáciu, kreativitu a oddych:

- výtvarné techniky z rôzneho materiálu
- tkanie, šitie, vyšívanie, pletenie
- vychádzky do prírody s arteterapiou – zber prírodného materiálu a výroba rôznych predmetov
- tvorivé aktivity zamerané na estetiku prostredia, výzdoba zariadenia vzhľadom udalosti v roku (Vianoce, jeseň,.....)

V tomto roku sa nemohli konať výstavy na Žilinskom samosprávnom kraji.

Kultúrne podujatia

Navštevuje rôzne kultúrne podujatia. Spolupracujeme z inštitúciami v meste Žilina, ako Mestské divadlo, Bábkové divadlo, ŠKO a mnohé iné.

V roku 2020 sme sa nezúčastňovali kultúrnych podujatí mimo zariadenie. V mesiaci január sa na pracovisku Hrabové konal husľový koncert, na ktorom sa zúčastnili aj obyvatelky zariadenia v Žiline.



Výlety a pobyty

Taktiež výlety a pobyty mimo zariadenia boli veľmi obmedzené. Konali sa najmä v období uvoľnenia epidemiologických opatrení. V čase priaznivej situácie sa konajú:

- jednodňové ozdravné pobyty
- jednodňové poznávacie výlety
- viacdňové ozdravno-náučné pobyty
- turistika – rozdelenie podľa náročnosti a možností jednotlivcov
- víkendové a prázdninové pobyty v Multifunkčnom dome Turie
- letné tábory pre deti sponzorsky

Spoločenské podujatia – Fašiangový karneval, Staromestské slávnosti, Deň detí, Deň matiek, Október – mesiac úcty k starším, Vianoce, Mikuláš a mnohé iné. Zúčastňujeme sa aj podujatiach, ktoré sú organizované v meste Žilina – Fašiangový karneval, a Staromestské slávnosti. Počas roka sa pripravujú spoločenské podujatia pri príležitosti MDŽ, Deň matiek, MDD, Mikuláš a Vianoce. Pri príležitosti menín a narodenín sa konajú malé oslavy.

KARNEVAL

Aj tento rok sme mali v zariadení karneval. Naše prijímateľky sociálnej služby si ho veľmi užívali. Spievali sme, tancovali, súťažili a samozrejme si aj pochutili na sladkých šiškách a kávičke.



Deň detí sme si tento rok zorganizovali na záhrade v zariadení.
Šéfkuchár Peto uvaril mňam, mňam gulášik.
Pomáhali mu mamičky a dievčatá.
Iné mamičky napiekli koláče.
Deti, ale aj mamičky súťažili a hrali sa.
Najviac však všetkých opäť zaujala hra molky.
Bolo fajn a ešte aj počasie bolo ako na objednávku.



Podpora duchovného života obyvateľov – spoločné návštevy cirkevných obradov, pomoc pri príprave na sviatosti /sv. prijímanie, krst/. Táto oblasť života je čisto súkromná záležitosť každého jednotlivca, ku ktorej pristupujeme veľmi citlivo. Ide o dobrovoľné rozhodnutie. Pre obyvateľov z Bytča- Hrabové je snaha v prípade záujmu zabezpečiť duchovnú službu (sv. spoveď a pod.). Tiež spoločne navštevujú svätú omšu. Je to najmä počas Vianoc a Veľkej noci.

Multifunkčný dom Turie

Počas celého roka, najmä počas prázdnin, sa uskutočňujú víkendové a týždenné pobyty pre matky a deti. Počas týchto pobytov sa uskutočňujú aktivity, ktoré sa v priestoroch zariadenia LÚČ nedajú realizovať. Zohľadňované sú najmä záujmy klientov – individuálne plány.



Počas celého obdobia letných prázdnin sa tu vystriedajú viacerí obyvatelia, ktorí absolvujú najmä turistické prechádzky, športové aktivity, hrajú sa spoločenské hry alebo večerné opekanie a posedenie pri ohni.

So staršou mládežou je možné vykonávať náročnejšiu turistiku. Dôležité je, že tu máme možnosť tráviť spoločne chvíle v zdravšom prostredí vidieka.

V roku 2020 boli pobyty v Turí veľmi prospešné vzhľadom na situáciu, že prijímatelia sociálnych služieb boli v jarnom období obmedzení a pobyt v prírode veľmi oceňovali.



Počas roka 2020 bola situácia ovplyvnená ochorením COVID-19. Nakoľko ide o ochorenie, ktoré môže jednotlivca ohroziť na živote, bolo nutné pristúpiť k viacerým epidemiologickým opatreniam, ktoré zasiahli do života celej spoločnosti. Vzhľadom k tomu, že ohrozená je najmä skupina starších ľudí, bolo nutné najmä na pracovisku v Hrabovom dbať o ich dodržiavanie. K opatreniam sme pristúpili na všetkých pracoviskách a tomu sme museli prispôbiť aj aktivity s prijímateľmi sociálnych služieb.

Aby zavedené karanténne opatrenia boli účinné bolo nutné sa venovať poučeniu PSS, zaviedli sme aktivity na nácvik potrebných hygienických návykov. Vyžadovalo to aj individuálnu prácu zameranú na osvojovanie si správnych vedomostí a návykov. Veľmi potrebná bola psychologická práca, aby sa predchádzalo pocitu izolácie. A to individuálna a v menších skupinkách. Venovali sme sa tiež šitiu rúšok. Veľkú pozornosť sme venovali aktivitám zameraným na varenie a pečenie. To obyvateľky veľmi bavilo. Tiež sme sa museli venovať dištančnému vzdelávaniu. Snahou bolo zapojiť aj matky.

Snahou terapeutického plánu zariadenia počas celého roka bolo eliminovať pocit z inštitucionálneho bývania. Aktivity sa konali neslúžia nielen na spestrenie života prijímateľov sociálnych služieb, ale slúžia aj pre ich rozvoj. Pre vytvorenie obrazu o realizovaných aktivitách, ponúkame skrátený prehľad podujatí počas roka.

Pracovisko CSS LÚČ Žilina a Žilina–Strážov:

Január – marec 2020

Zimné aktivity v Žiline – sánkovačka,
stavanie snehuliakov
Účasť na koncerte vážnej hudby na
pracovisku Bytča-Hrabové
Príprava veľkonočnej výstavy a iné
arteterapeutické aktivity
Spoločenské posedenie a vyhodnotenie
polročné vysvedčenia
Turistika na výhľadňu Dubeň
Turistiky prechod okolo Ostrého –
Fašiangový karneval a pečenie šišiek
Jarné prázdniny
– športových aktivitách, prechádzka okolo
Vodného diela spojená s športovými
aktivitami na kolobežkách a skateboardoch,
sledovanie rozprávok
Medzinárodný deň žien
Prechádzky do prírody



Apríl – jún 2020

Aktivity – športové, rehabilitačné, využívanie multifunkčného ihriska, pingpong ...,
spoločenské hry, vedomostné hry, sledovanie filmov a rozprávok,
Záhrada – vybudovanie nového oddychového miesta v záhrade – skalka a lavičky, výsadba
kvetov a kríkov
Veľká noc – výzdoba zariadenia, veľkonočné pečenie,



Deň detí v LÚČi Žilina – deň plný športových a spoločenských hier spojený s verením gulášu
 Návšteva sponzora Anjelské krídla bez účasti PSS – odovzdanie sponzorského daru
 Deň matiek
 Venovali sme sa ekológii – separovaný zber – úprava nádob na plasty, papier ..



Učíme sa o seba starať –
 zameraná na kozmetické
 skrášľovanie mamičiek
 Kulinoterapia pre deti
 – pečenie bábovky

Júl - september 2020

Cykloturistika Strečno, Vodné dielo, Lesopark, Nezbudská Lúčka
 Monopoly – výroba hry a hranie



Viacdňové pobyty v Multifunkčnom dome Turie
 Výlety – Dolinou Svinianky, Budatínsky hrad, Strážovská priehrada, Žilina Vodné dielo...
 Arteterapia



Vlakový výlet Trenčín



Multifunkčné ihrisko - športové aktivity



Výlety Strážov zamerané na zber lesných plodov, bylín a následné spracovanie materiálu

Letné kino – návšteva

Návšteva sponzorov – súkromné osoby – odovzdanie daru šk. pomôcky

Začiatok školského roka – odovzdávanie sponzorských darov – školské pomôcky

Výlet Lietavský hrad

Kamarátka energia – dopoludnie zamerané na ekológiu energií organizátor agentúra SIEA

Kulinoterapia – vianočky a iné koláče s kysnutého cesta

Výlety – Strážov a Strážovská priehrada, Žilina Vodné dielo, Lesopark

Vychádzka spojená so zberom sliviek a následným spracovaním (pečenie, zaváranie)

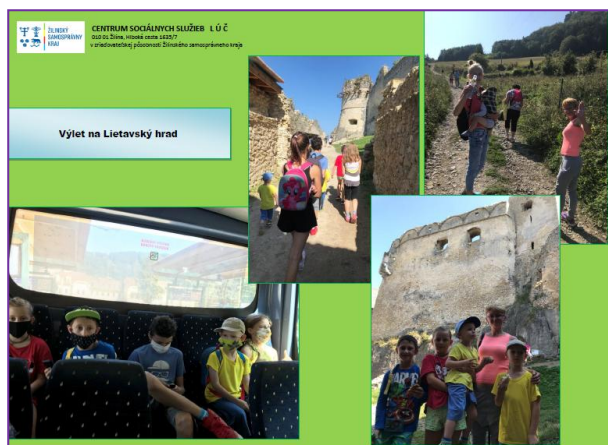

Október – december 2020

Začiatok akcie LIDL „ Podel' sa a pomôž – zbierka potravín pre PSS
Arteterapia – práca s prírodným jesenným materiálom, jesenná výzdoba
Údržba záhradného nábytku v Strážove
Šitie rúšok



Sadenie vresov, Dokončenie zazimovanie záhrady a skaliek
Multifunkčné ihrisko - športové aktivity
Vychádzka spojená so zberom sliviek a následným spracovaním (pečenie, zaváranie)
Vyrežavanie tekvic
Začiatok plošného testovania na COVID-19

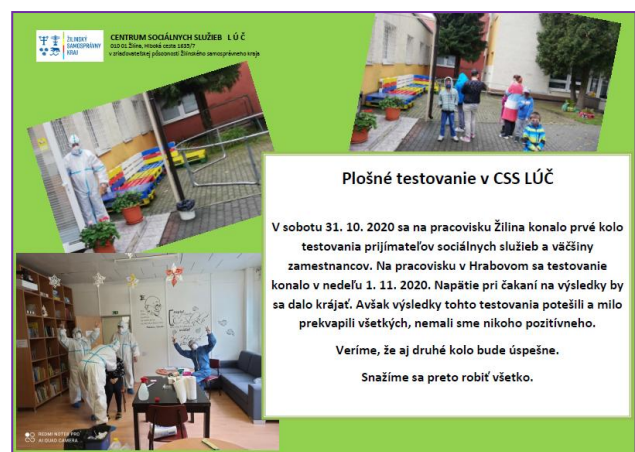

Návšteva sponzorov mikulášské a vianočné darčeky - Soroptimist International Žilina, MOBIS Slovakia, Pracovníci linky 155, Rotary Club Žilina, Drogeria DM, Červený kríž, ASE –Advanced Solution Engineering s.r.o. (rúška), Anjelská krídla (jogurty RAJO), Kulinoterapia – pečenie vianočného pečiva, kysnutých závinov, báboviiek a príprava Štedrej večere
Arteterapia – vianočná výzdoba, dokončenie vianočných pozdravov iné motívy



Pracovisko Bytča - Hrabové

Vytvárame podmienky na spetsenie života klientov v zariadení, pričom prihliadame na ich vek, zdravotný stav, potreby a záujmy klientov. Spoločenské podujatia si pripravujeme sami, navštevujú nás deti zo škôlky, základných škôl alebo sa zúčastňujeme na nich mimo zariadenia. V roku 2020 sme boli nútení prispôbiť sa epidemiologickej situácii. Napriek tomu bol program pestrý.

Január – marec 2020

- Účasť na Novoročnej svätej omši
- Biblioterapia – čítanie z Biblie
- Kognitívne cvičenia
- Zimná prechádzka
- Cvičenie na čerstvom vzduchu
- Bábikoterapia
- Fašiangový karneval
- Arteterapia
- Kognitívne cvičenia
- Kulinoterapia
- Cvičme v rytme
- Voľby do NR SR 202

Kreatívne tvorenie





Marec mesiac knihy
MDŽ v zariadení
Výroba veľkonočnej dekorácie
Spoločenské hry
Pohybom ku zdraviu
Šitie ochranných rúšok
Pedikúra

CVIČME V RYTME

Pohyb je veľmi dôležitý a preto aj v našom zariadení s prijímateľkami sociálnej služby cvičíme. Celotelové cvičenia sú zamerané predovšetkým na to, aby naše PSS ostávali aj naďalej aktívne a v kondícii. Pri cvičení majú vždy úsmev na tvári a to je najdôležitejšie.



Apríl - jún 2020

Sadenie muškátov, Jarné úpravy areálu zariadenia
Spoločenské hry, Kognitívny tréning, Muzikoterapia, Aromaterapia
Prechádzka, Pohybom ku zdraviu, Športové dopoludnie
Bábikoterapia, Liečebná rehabilitácia, Logoterapia
Kreatívne tvorenie, Kulinoterapia, Deň matiek



Júl - september 2020

Letná a jesenná úprava areálu zariadenia

Prechádzka v okolí kaštieľa, Pohybové aktivity, Bazálna stimulácia, Rehabilitačné cvičenie
Spoločenské posedenie na dvore pri kávičke a pesničke, Spoločenské hry, Kognitívny tréning,
Logoterapia, Muzikoterapia, Aromaterapia, Bábikoterapia, Arteterapia
Oslava narodenín a menín, Súťaž v skladaní PUZZLE
Výlet Súľov, Biblioterapia v altánku
Opekačka v zariadení



CVIČME V RYTME

Pohyb a cvičenie su veľmi dôležité pre naše telo.
Naše PSS radi cvičia na vonku, ale taktiež si zacvičia na stacionárnom bicykli, kde si precvičujú svalstvo na nohách a na ručnom rotopede, ktorí slúži na precvičenie rúk a prstov.



Výlet Súľov

Počas snehných dní sme sa vybrali s našimi prijímateľkami sociálnej služby na výlet do Súľova. Spravili sme si prechádzku na Súľovské družstvo, pokochali sa Súľovskými skalami, pochuttili si na zmrzline a kávičke. Spokojnosť a úsmev bolo vidieť na každej tvári.



Október – December 2020:

Hrabanie lístia a zazimovanie záhrady, Posedenie v jesennej záhrade
Bábikoterapia, Komunikačná terapia, Muzikoterapia, Kognitívne cvičenia
Mesiac úcty k starším- spoloč. Posedenie, Pamiatka zosnulých
Návšteva kaderničky, Rehabilitačné cvičenie



V mesiaci november a december bolo nutné pristúpiť ku karanténnym opatreniam. Obdobie adventu a Vianoc sa však pracovníci snažili o vytvorenie, čo najpríjemnejšej atmosféry, aby pomohli prijímateľom sociálnych služieb prekonať toto ťažké obdobie a izoláciu. Okrem iného sa uskutočnili:

Zdobenie vianočného stromčeka, Vianočná výzdoba zariadenia

Návšteva Mikuláša, Oslava menín a narodenín

Štedrovečerná večera

Vianočný kvíz, Biblioterapia na tému Vianoc



Pre vytvorenie pravej vianočnej atmosféry pomohla aj akcia „Koľko lásky sa zmestí do krabice od topánok“. Každý prijímateľ sociálnych služieb bol obdarený darčekom pod vianočným stromčekom.

Priatelia, pridajte sa do celoslovenskej zbierky

Koľko lásky sa zmestí do krabice od topánok?

Potešme tieto Vianoce seniorov, ktorí nečakajú od nikoho darček
Vyčaríme tak úsmev a zahrejme pri srdci nezištným činom

Naplníme spolu čo najviac darčkových krabíc, napríklad s:

- niečím voňavým (sprchovací gél, šampón, sprej, tekuté mydlo, vlhčené obrúsky, ...)
- niečím sladkým (bomboniéra, čokoláda, cukríky, ...)
- niečím slaným (chrumky, keksy, ...)
- niečím teplým (káva, čaj, ...)
- niečím na čítanie (križovky, časopis, kniha, ...)
- niečím na pamiatku (pohľadnica, kresba, hrnček, pohár, drobnosť čo poteší, ...)

Zabaľte zvlášť spodok a vrch krabice a medzi 23.11. - 6.12.2020 odovzdajte kontaktnej osobe najbližšie k vám. Celý zoznam nájdete online na kolkolasky.sk
Obdarovaní budú klienti domovov dôchodcov, pre ktorých to bude možno jediný darček tieto Vianoce. Vložte preto do krabice aj kúsok svojho srdca.

VAŠA KONTAKTNÁ OSOBA: Martinická Janka, 0905 533 660
ZBERNÉ MIESTO: Družstevná 6, 014 01 Bytča

Ďakujeme!

7. FINANCOVANIE SOCIÁLNYCH SLUŽIEB A ÚHRADY ZA POSKYTOVANÚ SOCIÁLNU SLUŽBU

Rozpočet rozpočtovej organizácie CSS LÚČ bol schválený zastupiteľstvom ŽSK dňa 25. 11. 2019, číslo listu 06635/2019/OE-1

I. úprava rozpočtu - číslo listu 05047/2020/OE-5, zo dňa 28.5. 2020

II. úprava rozpočtu - číslo listu 05044/2020/OE-33, zo dňa 23.9. 2020

III. úprava rozpočtu - číslo listu 05047/2020/OE-30, zo dňa 25.11. 2020

IV. úprava rozpočtu - číslo listu 05044/2020/OE-55, zo dňa 25.11. 2020

VI. úprava rozpočtu - číslo listu 03340/2021/OE-78

Príjmy bežného rozpočtu za poskytovanú sociálnu službu /v eur/

Názov	Schválený rozpočet	Rozpočet po zmenách	Skutočnosť k 31.12.2020
Administratívne poplatky a iné poplatky a platby /220/	109 208	123 342	139 207,66
Iné nedaňové príjmy (z dobropisov) /290/	1 561	1 561	3 171,61
Transfery v rámci verejnej správy/312/	0	2 600	2 600
Spolu	110 769	127 503	144 979,27

Zdroje financovania príjmov

Názov	Plnenie príjmov
Plnenie príjmov z vlastných zdrojov (KZ 46)	128 244,61
Transfery v rámci verejnej správy (KZ 111)	2 600
72a sponzorské dary	0
72f za stravné	14 134,66
72e granty, dotácie	0
Plnenie príjmov celkom	144 979,27

Porovnanie bežných výdavkov za rok 2020

Názov	Rozpočet upravený	Čerpanie v €
Mzdy a platy /610/	615 427	614 245,40
Poistné /620/	227 909	227 909,45
Cestovné náhrady /631/	150	1,30
Energie, voda, komunikácie /632/	67 182	61 083,58
Materiál /633/	62 616	64 032,42
Dopravné /634/	5 300	5 672,19
Rutinná a štandard údržba /635/	8 500	9 237,16
Nájomné /636/	1 000	1 212,60
Služby /637/	49 333	52 841,79
Bežné transfery /640/	9 033	8 791,10
Spolu	1 046 450	1 045 026,99

Výdavky bežného rozpočtu /v eur/

Názov	Schválený rozpočet	Rozpočet po zmenách	Skutočnosť k 31.12.2020
Bežné výdavky	997 788	1 046 450	1 045 026,99
Kapitálové výdavky	50 000	0	0

Zdroje financovania k 31. 12. 2020

Názov	
Čerpanie fin. prostriedkov celkom	1 045 026,99
Čerpanie zo zdrojov ŽSK (KZ41)	890 491,68
Ž vlastných zdrojov (KZ46)	110 769
Zo štátneho rozpočtu (KZ111)	29 631,65
Zo štátneho rozpočtu – KS výkon opatrení (KZ111)	0
Z mimorozpočtových (72a,72e, 72f)	14 134,66
Sponzorské (72a)	0
Granty, dotácie (72c)	0
Za stravné (réžia) (72f)	14 134,66

Finančná hodnota dlhodobého majetku

Názov	Účet	Hodnota k 31.12.2020
Stavby	021	393 726,73
Hnuteľný majetok	022	10 567,29
Dopravné prostriedky	023	16 875,48
Pozemky	031	66 946,39
Ostatné dlhodobé majetky	029	13 301,22
Plot Hrabové - rozpracovanosť	042	3 195,44
Spolu		504 612,55

ÚHRADY

Klienti zariadenia platia úhradu v zmysle zákona č. 448/2008 Z. z. o sociálnych službách v znení neskorších predpisov a Všeobecne záväzného nariadenia č. 31/2014.

Priemerná mesačná úhrada za rok 2020 Žilina:

Špecializované zariadenie	123,67 €
Zariadenie podporovaného bývania	49,26 €
Zariadenie núdzového bývania	38,94 €
Domov sociálnych služieb	124,70 €

Zariadenie LÚČ Žilina poskytuje pomoc matkám s deťmi, ktoré sa vyskytujú vo veľmi ťažkej životnej situácii. Ich príjem nepostačuje na zabezpečenie základných potrieb a ani na úhrady za poskytované sociálne služby. Väčšina matiek nie je povinná v zmysle zákona o sociálnych službách platiť úhradu, resp. platia iba čiastočnú úhradu. K 31.12.2020 vedieme pohľadávku voči zariadeniu v celkovej sume 4 304,37 €.

Priemerná mesačná úhrada za rok 2020 Bytča - Hrabové:

Špecializované zariadenie	312,01 €
Domov sociálnych služieb	341,56 €
Útulok	20,08 €

Na plnú úhradu za sociálne služby dôchodok nepostačuje 9 klientom, z nich 4 doplácajú úhradu z úspor, za 3 doplácajú rodinní príslušníci a 2 klienti majú zníženú úhradu. K 31. 12. 2020 vedieme pohľadávku voči zariadeniu v celkovej sume 25 854,39 €.

EKONOMICKY OPRÁVNENÉ NÁKLADY

<i>EKONOMICKY OPRÁVNENÉ NÁKLADY za rok 2020 Žilina LÚČ</i>	
Mzdy:	318 162,73 €
Zdravotné a sociálne poistenie, príspevky na DDP:	118 344,68 €
Tuzemské cestovné náhrady	0 €
Energie, voda a komunikácie	37 946,26 €
Materiál:	16 827,08 €
Dopravné:	3 726,06 €
Údržba:	3 384,50 €
Nájomné:	1 212,60 €
Služby:	38 338,27 €
PN, odchodné:	2 332,98 €
Odpisy:	26 830,96 €
SPOLU	567 106,12 €

Ekonomicky oprávnené náklady na PSS rok 2020 Žilina

zariadenie	1 PSS/mesiac	1 PSS/rok
ŠZ	1 583,09 €	18 997,05 €
DSS	1 162,32 €	13 947,82 €
ZPB	913,31 €	10 959,75 €
ZNB	504,99 €	6 059,95 €
<i>EKONOMICKY OPRÁVNENÉ NÁKLADY za rok 2020 Bytča - Hrabové:</i>		
Mzdy	255 055,90 €	
Zdravotné a sociálne poistenie, príspevky na DDP	95 166,44 €	
Tuzemské cestovné náhrady	1 €	
Energie, voda a komunikácie	15 088,48 €	
Materiál	39 351,82 €	
Dopravné	1 520,33 €	
Údržba	1 890,08 €	
Nájomné	0	
Služby	11 330,15 €	
PN, odchodné	5 576,88 €	
Odpisy	4513 €	
SPOLU	429 494,11 €	
ÚTULOK	36 435 €	
SPOLU	465 929,11 €	

EKONOMICKY OPRAVNENÉ NÁKLADY za rok 2020 Bytča - Hrabové ÚTULOK

Mzdy	17 439,73 €
Zdravotné a sociálne poistenie, príspevky na DDP	6 507,06 €
Tuzemské cestovné náhrady	0,28 €
Energie, voda a komunikácie	4 226,04 €
Materiál	2 488,39 €
Dopravné	425,81 €
Údržba	529,41 €
Nájomné	0
Služby	3 173,38 €
PN, odchodné	381,29 €
odpisy	1 263,64 €
SPOLU	36 435 €

Ekonomicky oprávnené náklady na PSS rok 2020 Bytča - Hrabové

zariadenie	1 PSS/ mesiac	1 PSS/ rok
DSS	1 114,81 €	13 377,66 €
ŠZ	1 580,75 €	18 968,99 €
Útulok	743,57 €	5 205 €

8. PLNENIE CIEĽOV, PRIORÍT A INOVÁCIE V POSKYTOVANÍ SOCIÁLNYCH SLUŽIEB ZA ROK 2020

Snahou zariadenia LÚČ je poskytovať čo najkvalitnejšie sociálne služby a široké spektrum aktivít a činností. Z dôvodu limitovaného rozpočtu sme preto nútení svoju ponuku rozširovať prostredníctvom projektov a grantových programov. Taktiež prostredníctvom Nadácie LÚČ v Žiline sa nám podarilo nadviazať spoluprácu s viacerými sponzormi. V roku 2020 sa nám podarilo:

- ▣ Úprava priestorov záhrady Žilina – vybudovanie nových oddychových priestorov – terasovité bylinkové skalky, lavičky, trampolína - svojpomocne
- ▣ Rekonštrukcia havarijného stavu kuchyne – pracovisko Bytča-Hrabové
- ▣ Vymaľovanie izieb a pracovne pracovisko Bytča-Hrabové
- ▣ „Dni nádeje 2020“ XXVI. ročník celoslovenského festivalu z dôvodu epidem. situácie v obmedzenom režime – uskutočnila sa len literárna a výtvarná súťaž
- ▣ Dobrovoľnícka práca spolupráca s Okresným súdom Žilina – výkon trestu v zariadení (pomoc pri úprave vonkajších priestorov zariadenia) – do mesiaca február 2020
- ▣ Spolupráca s KR PZ Žilina – účasť psychologicky zariadenia na výsluchoch maloletých a mladistvých
- ▣ sponzorské aktivity – celoročná spolupráca Nadácia Anjelské krídla Žilina (jogurty RAJO a iné), mikulášske a vianočné darčeky - Soroptimist International Žilina, MOBIS Slovakia, Pracovníci linky 155, Rotary Club Žilina, Drogéria DM, Červený kríž, ASE –Advanced Solution Engineering s.r.o. (rúška), individuálni darcovia

- Nadácia LÚČ v Žiline – výpomoc rodinám epidemiologická situácia COVID-19 (rúška, respirátory, potraviny, vitamíny), zabezpečenie germicídneho žiariča pracovisko Bytča-Hrabové, vybavenie rehabilitačnej miestnosti pre obyvateľov pracovisko Bytča-Hrabové – žinenky, stroje na cvičenie, zabezpečenie oblečenia – pracovisko Hrabové
- Dotácia z MPSVaR SR – nákup vitamínov (COVID-19) - projekt
- Dotácie MPSVaR SR - Riešenie nepriaznivého dopadu mimoriadnej situácie vzniknutej v dôsledku pandémie vírusu COVID-19 – nákup potravín pre PSS, dezinfekčné prostriedky, germicídne žiariče

9. PLÁN FINANCOVANIA SOCIÁLNYCH SLUŽIEB NA ROK 2021

Zastupiteľstvo ŽSK na svojom zasadnutí dňa 21. decembra 2020 schválilo rozpočet CSS LÚČ na rok 2021 nasledovne:

Rozpis záväzných ukazovateľov schváleného rozpočtu na rok 2021		
v tom: <i>Bežné výdavky /41/</i>		878 398 €
	610 mzdy, platy, služ. príjmy a OOV	527 962 €
	620 poistné s príspevkov do poisťovní	194 903 €
	630 tovary a služby	151 533 €
z toho:	640 bežné transfery	4 000 €

Predpokladané vlastné príjmy/46/ na rok 2021: 119 390,- €.
Kapitálové výdavky /41/ 0,- €

Plánované krátkodobé a dlhodobé ciele a mimorozpočtové zdroje:

- Projekt rekonštrukcie zariadenia CSS LÚČ – pracovisko Žilina
- Rekonštrukcia oplotenia areálu zariadenia – pracovisko Žilina
- Dotácie MPSV a R SR a iné zdroje – vytvorenie Snoezelen miestnosti pre PSS v CSS LÚČ pracovisko Žilina
- Dotácie z rozpočtovej rezervy predsedu vlády SR v oblasti pomoci obetiam domáceho násillia a ich deťom – projekt pre ZNB pracovisko Žilina a Žilina-Strážov
- Pracovisko Strážov – výmena strešnej krytiny a vytvorenie spoločenskej miestnosti
- Aktualizácia podmienok kvality poskytovaných sociálnych služieb
- Rozšírenie informačnej stratégie – logo zariadenia, nová webová stránka, sociálne siete – Facebook
- Založenie Občianskeho združenia LÚČ
- Zavedenie programu SOCEV – pracovisko Žilina

10. KONTAKTNÉ ÚDAJE

Názov	CENTRUM SOCIÁLNYCH SLUŽIEB LÚČ
Sídlo	010 01 Žilina, Hlboká cesta 1635/7
Štatutárny zástupca	Mgr. Monika Jarošíková
Telefón/fax ŠZ	041/7243496
E-mail ŠZ	csslucjarosikova@vuczilina.sk
	0949 007732
Mobil	0905 571 882
Telefón zariadenie	041/7234993
E-mail zariadenia	dsszakrala@vuczilina.sk
Pracovisko Žilina-Strážov	010 04 Žilina-Strážov, Gazdova 484/26
Telefón/fax	041/5640130
E-mail	dssluc@gmail.com
Pracovisko Bytča- Hrabové	014 01 Bytča – Hrabové 204
Telefón	041/5533526
Telefón zdravotného úseku	041/5533901
E-mail	csslucucnikova@vuczilina.sk

Príloha č. 2 k opatreniu č. MF/25755/2007-31

Výkaz ziskov a strát Úč ROPO SFOV 2 - 01

VÝKAZ ZISKOV A STRÁT

k 31.12.2019

(v eurách zaokrúhlene na dve desatinné miesta)

Účtovná závierka

riadna

mimoriadna

Za obdobie

Od: Mesiac Rok Do: Mesiac Rok
Od: 0 1 2 0 1 9 Do: 1 2 2 0 1 9

IČO:

1 7 0 6 6 7 3 5

Názov účtovnej jednotky

C e n t r u m s o c i á l n y c h s l u ž i e b L Ú Č

Sídlo účtovnej jednotky

Ulica a číslo

H l b o k á c e s t a 1 6 3 5 / 7

PSČ

0 1 0 0 1

Názov obce

Ž i l i n a

Telefónne číslo

0 4 1 / 7 2 3 4 9 9 3

Faxové číslo

7 2 4 3 4 9 6

E-mailová adresa

d s s z a k r a l a @ v u c z i l i n a . s k

Zostavená dňa:	<input type="text"/> <input type="text"/> <input type="text"/>
Podpisový záznam štatutárneho orgánu alebo člena štatutárneho orgánu účtovnej jednotky:	

Číslo účtu alebo skupiny	náklady	Číslo riadku	2019			2018
			Hlavná činnosť	Podnikateľská činnosť	Spolu:	
A	b	c	1	2	3	4
50	Spotrebované nákupy (r.002 až r.005)	001	110 190,80	0,00	110 190,80	136 485,61
501	Spotreba materiálu	002	57 127,99	0,00	57 127,99	88 952,19
502	Spotreba energie	003	53 062,81	0,00	53 062,81	47 533,42
503	Spotreba ostatných neskladovateľných dodávok	004	0,00	0,00	0,00	0,00
504,507	Predaný tovar, Predaná nehnuteľnosť	005	0,00	0,00	0,00	0,00
51	Služby (r.007 až r.010)	006	43 703,70	0,00	43 703,70	58 366,28
511	Opravy a udržiavanie	007	7 203,57	0,00	7 203,57	14 640,88
512	Cestovné	008	77,00	0,00	77,00	308,79
513	Náklady na reprezentáciu	009	33,78	0,00	33,78	18,50
518	Ostatné služby	010	36 389,35	0,00	36 389,35	43 398,11
52	Osobné náklady (r.012 až r.016)	011	788 858,71	0,00	788 858,71	748 303,96
521	Mzdové náklady	012	560 159,00	0,00	560 159,00	531 946,39
524	Zákonné sociálne poistenie	013	197 657,63	0,00	197 657,63	185 872,57
525	Ostatné sociálne poistenie	014	10 407,02	0,00	10 407,02	9 683,62
527	Zákonné sociálne náklady	015	20 635,06	0,00	20 635,06	20 801,38
528	Ostatné sociálne náklady	016	0,00	0,00	0,00	0,00
53	Dane a poplatky (r.018 až r.020)	017	2 220,26	0,00	2 220,26	2 715,86
531	Daň z motorových vozidiel	018	0,00	0,00	0,00	0,00
532	Daň z nehnuteľnosti	019	107,60	0,00	107,60	107,60
538	Ostatné dane a poplatky	020	2 112,66	0,00	2 112,66	2 608,26
54	Ostatné náklady na prevádzkovú činnosť (r.022 až r.028)	021	25,40	0,00	25,40	92,13
541	Zostatková cena predaného dlhodobého nehmotného majetku a dlhodobého hmotného majetku	022	0,00	0,00	0,00	0,00
542	Predaný materiál	023	0,00	0,00	0,00	0,00
544	Zmluvné pokuty, penále a úroky z omeškania	024	25,40	0,00	25,40	92,10
545	Ostatné pokuty, penále a úroky z omeškania	025	0,00	0,00	0,00	0,00
546	Odpis pohľadávky	026	0,00	0,00	0,00	0,00
548	Ostatné náklady na prevádzkovú činnosť	027	0,00	0,00	0,00	0,03
549	Manká a škody	028	0,00	0,00	0,00	0,00
55	Odpisy,rezervy a opravné položky z prevádzkovej činnosti a finančnej činnosti a zúčtovanie časového rozlíšenia (r.030+r.031+r.036+r.039)	029	49 635,72	0,00	49 635,72	64 327,26
551	Odpisy dlhodobého nehmotného a hmotného majetku	030	31 686,00	0,00	31 686,00	27 777,06
	Rezervy a opravné položky z prevádzkovej činnosti (r.032 až r.035)	031	17 949,72	0,00	17 949,72	36 550,20
552	Tvorba zákonných rezerv z prevádzkovej činnosti	032	0,00	0,00	0,00	0,00
553	Tvorba ostatných rezerv z prevádzkovej činnosti	033	17 949,72	0,00	17 949,72	17 004,53
557	Tvorba zákonných opravných položiek z prevádzkovej činnosti	034	0,00	0,00	0,00	0,00
558	Tvorba ostatných opravných položiek z prevádzkovej činnosti	035	0,00	0,00	0,00	19 545,67

Číslo účtu alebo skupiny	náklady	Číslo riadku	2019			2018
			Hlavná činnosť	Podnikateľská činnosť	Spolu:	
A	b	c	1	2	3	4
	Rezervy a opravné položky z finančnej činnosti (r.037+r.038)	036	0,00	0,00	0,00	0,00
554	Tvorba rezerv z finančnej činnosti	037	0,00	0,00	0,00	0,00
559	Tvorba opravných položiek z finančnej činnosti	038	0,00	0,00	0,00	0,00
555	Zúčtovanie komplexných nákladov budúcich období	039	0,00	0,00	0,00	0,00
56	Finančné náklady (r.041 až r.048)	040	2 293,99	0,00	2 293,99	1 960,00
561	Predané cenné papiere a podiely	041	0,00	0,00	0,00	0,00
562	Úroky	042	0,00	0,00	0,00	0,00
563	Kurzové straty	043	0,00	0,00	0,00	0,00
564	Náklady na precenenie cenných papierov	044	0,00	0,00	0,00	0,00
566	Náklady na krátkodobý finančný majetok	045	0,00	0,00	0,00	0,00
567	Náklady na derivátové operácie	046	0,00	0,00	0,00	0,00
568	Ostatné finančné náklady	047	2 293,99	0,00	2 293,99	1 960,00
569	Manká a škody na finančnom majetku	048	0,00	0,00	0,00	0,00
57	Mimoriadne náklady (r.050 až r.053)	049	0,00	0,00	0,00	0,00
572	Škody	050	0,00	0,00	0,00	0,00
574	Tvorba rezerv	051	0,00	0,00	0,00	0,00
578	Ostatné mimoriadne náklady	052	0,00	0,00	0,00	0,00
579	Tvorba opravných položiek	053	0,00	0,00	0,00	0,00
58	Náklady na transfery a náklady z odvodu príjmov (r.055 až r.063)	054	135 841,24	0,00	135 841,24	103 517,05
581	Náklady na transfery zo štátneho rozpočtu do štátnych rozpočtových organizácií a príspevkových organizácií	055	0,00	0,00	0,00	0,00
582	Náklady na transfery zo štátneho rozpočtu ostatným subjektom verejnej správy	056	0,00	0,00	0,00	0,00
583	Náklady na transfery zo štátneho rozpočtu subjektom mimo verejnej správy	057	0,00	0,00	0,00	0,00
584	Náklady na transfery z rozpočtu obce alebo z rozpočtu vyššieho územného celku do rozpočtových organizácií a príspevkových organizácií zriadených obcou alebo vyšším územným celkom	058	0,00	0,00	0,00	0,00
585	Náklady na transfery z rozpočtu obce alebo vyššieho územného celku ostatným subjektom verejnej správy	059	0,00	0,00	0,00	0,00
586	Náklady na transfery z rozpočtu obce alebo vyššieho územného celku subjektom mimo verejnej správy	060	0,00	0,00	0,00	0,00
587	Náklady na ostatné transfery	061	0,00	0,00	0,00	137,00
588	Náklady z odvodu príjmov	062	131 080,90	0,00	131 080,90	116 118,37
589	Náklady z budúceho odvodu príjmov	063	4 760,34	0,00	4 760,34	-12 738,32
	Účtové skupiny 50-58 celkom súčet (r.001+r.006+r.011+r.017+r.021+r.029+r.040+r.049+r.054)	064	1 132 769,82	0,00	1 132 769,82	1 115 768,15
	Kontrolné číslo súčet (r.001 až r.064)	994	3 416 259,18	0,00	3 416 259,18	3 409 331,29

Číslo účtu alebo skupiny	Výnosy, daň z príjmov a výsledok hospodárenia	Číslo riadku	2019			2018
			Hlavná činnosť	Podnikateľská činnosť	Spolu:	
A	b	c	1	2	3	4
60	Tržby za vlastné výkony a tovar (r.066 až r.068)	065	122 247,42	0,00	122 247,42	110 836,59
601	Tržby za vlastné výrobky	066	85,95	0,00	85,95	9,50
602	Tržby z predaja služieb	067	122 161,47	0,00	122 161,47	110 827,09
604,607	Tržby za predaný tovar, Výnosy z nehnuteľnosti na predaj	068	0,00	0,00	0,00	0,00
61	Zmena stavu vnútroorganizačných zásob (r.070 až r.073)	069	0,00	0,00	0,00	0,00
611	Zmena stavu nedokončenej výroby	070	0,00	0,00	0,00	0,00
612	Zmena stavu polotovarov	071	0,00	0,00	0,00	0,00
613	Zmena stavu výrobkov	072	0,00	0,00	0,00	0,00
614	Zmena stavu zvierat	073	0,00	0,00	0,00	0,00
62	Aktivácia (r.075 až r.078)	074	0,00	0,00	0,00	0,00
621	Aktivácia materiálu a tovaru	075	0,00	0,00	0,00	0,00
622	Aktivácia vnútroorganizačných služieb	076	0,00	0,00	0,00	0,00
623	Aktivácia dlhodobého nehmotného majetku	077	0,00	0,00	0,00	0,00
624	Aktivácia dlhodobého hmotného majetku	078	0,00	0,00	0,00	0,00
63	Daňové a colné výnosy a výnosy z poplatkov (r.080 až r.082)	079	0,00	0,00	0,00	0,00
631	Daňové a colné výnosy štátu	080	0,00	0,00	0,00	0,00
632	Daňové výnosy samosprávy	081	0,00	0,00	0,00	0,00
633	Výnosy z poplatkov	082	0,00	0,00	0,00	0,00
64	Ostatné výnosy z prevádzkovej činnosti (r.084 až r.089)	083	340,70	0,00	340,70	1 276,45
641	Tržby z predaja DNM a DHM	084	0,00	0,00	0,00	0,00
642	Tržby z predaja materiálu	085	0,00	0,00	0,00	0,00
644	Zmluvné pokuty, penále a úroky z omeškania	086	0,00	0,00	0,00	0,00
645	Ostatné pokuty, penále a úroky z omeškania	087	0,00	0,00	0,00	0,00
646	Výnosy z odpísaných pohľadávok	088	0,00	0,00	0,00	0,00
648	Ostatné výnosy z prevádzkovej činnosti	089	340,70	0,00	340,70	1 276,45
65	Zúčtov.rezerv a opr.pol. z PČ a FČ (r.091+r.096+r.099)	090	20 728,87	0,00	20 728,87	15 381,59
	Zúčtov.rezerv a opr.pol. z prev.činnosti (r.092 až r.095)	091	20 728,87	0,00	20 728,87	15 381,59
652	Zúčtovanie zákonných rezerv z prevádzkovej činnosti	092	0,00	0,00	0,00	0,00
653	Zúčtovanie ostatných rezerv z prevádzkovej činnosti	093	17 004,53	0,00	17 004,53	15 381,59
657	Zúčtovanie zákonných OP z prevádzkovej činnosti	094	0,00	0,00	0,00	0,00
658	Zúčtovanie ostatných OP z prevádzkovej činnosti	095	3 724,34	0,00	3 724,34	0,00
	Zúčtov.rezerv a opr.pol. z finan.činnosti (r.097 až r.098)	096	0,00	0,00	0,00	0,00

Číslo účtu alebo skupiny	Výnosy, daň z príjmov a výsledok hospodárenia	Číslo riadku	2019			2018
			Hlavná činnosť	Podnikateľská činnosť	Spolu:	
A	b	c	1	2	3	4
654	Zúčtovanie rezerv z finančnej činnosti	097	0,00	0,00	0,00	0,00
659	Zúčtovanie OP z finančnej činnosti	098	0,00	0,00	0,00	0,00
655	Zúčtovanie komplex.nákladov budúcich období	099	0,00	0,00	0,00	0,00
66	Finančné výnosy (r.101 až r.108)	100	0,00	0,00	0,00	0,00
661	Tržby z predaja CP a podielov	101	0,00	0,00	0,00	0,00
662	Úroky	102	0,00	0,00	0,00	0,00
663	Kurzové zisky	103	0,00	0,00	0,00	0,00
664	Výnosy z precenenia CP	104	0,00	0,00	0,00	0,00
665	Výnosy z dlhodobého finančného majetku	105	0,00	0,00	0,00	0,00
666	Výnosy z krátkodobého finančného majetku	106	0,00	0,00	0,00	0,00
667	Výnosy z derivátových operácií	107	0,00	0,00	0,00	0,00
668	Ostatné finančné výnosy	108	0,00	0,00	0,00	0,00
67	Mimoriadne výnosy (r.110 až r.113)	109	0,00	0,00	0,00	0,00
672	Náhrady škôd	110	0,00	0,00	0,00	0,00
674	Zúčtovanie rezerv	111	0,00	0,00	0,00	0,00
678	Ostatné mimoriadne výnosy	112	0,00	0,00	0,00	0,00
679	Zúčtovanie opravných položiek	113	0,00	0,00	0,00	0,00
68	Výnosy z transferov a rozpočtových príjmov v štátnych rozpočtových organizáciách a príspevkových organizáciách (r.115 až r.123)	114	0,00	0,00	0,00	0,00
681	Výnosy z bežných transferov zo štátneho rozpočtu	115	0,00	0,00	0,00	0,00
682	Výnosy z kapitálových transferov zo štátneho rozpočtu	116	0,00	0,00	0,00	0,00
683	Výnosy z bežných transferov od ostatných subjektov verejnej správy	117	0,00	0,00	0,00	0,00
684	Výnosy z kapitálových transferov od ostatných subjektov verejnej správy	118	0,00	0,00	0,00	0,00
685	Výnosy z bežných transferov od Európskej únie	119	0,00	0,00	0,00	0,00
686	Výnosy z kapitálových transferov od Európskej únie	120	0,00	0,00	0,00	0,00
687	Výnosy z bežných transferov od ostatných subjektov mimo verejnej správy	121	0,00	0,00	0,00	0,00
688	Výnosy z kapitálových transferov od ostatných subjektov mimo verejnej správy	122	0,00	0,00	0,00	0,00
689	Výnosy z odvodu rozpočtových príjmov	123	0,00	0,00	0,00	0,00
69	Výnosy z transferov a rozpočtových príjmov v obciach, vyšších územných celkoch a rozpočtových org. a príspevkových org. zriadených obcou alebo vyšším územným celkom (r.125 až r.133)	124	992 342,31	0,00	992 342,31	985 929,60
691	Výnosy z bežných transferov z rozpočtu obce alebo z rozpočtu vyššieho územného celku v rozpočtových organizáciách a príspevkových organizáciách zriadených obcou alebo vyšším územným celkom	125	957 856,81	0,00	957 856,81	878 063,74

Číslo účtu alebo skupiny	Výnosy, daň z príjmov a výsledok hospodárenia	Číslo riadku	2019			2018
			Hlavná činnosť	Podnikateľská činnosť	Spolu:	
A	b	c	1	2	3	4
692	Výnosy z kapitálových transferov z rozpočtu obce alebo z rozpočtu vyššieho územného celku v rozpočtových organizáciách a príspevkových organizáciách zriadených obcou alebo vyšším územným celkom	126	31 071,24	0,00	31 071,24	27 162,30
693	Výnosy samosprávy z bežných transferov zo štátneho rozpočtu a od iných subjektov verejnej správy	127	0,00	0,00	0,00	79 588,80
694	Výnosy samosprávy z kapitálových transferov zo štátneho rozpočtu a od iných subjektov verejnej správy	128	568,68	0,00	568,68	568,68
695	Výnosy samosprávy z bežných transferov od Európskej únie	129	0,00	0,00	0,00	0,00
696	Výnosy samosprávy z kapitálových transferov od Európskej únie	130	0,00	0,00	0,00	0,00
697	Výnosy samosprávy z bežných transferov od ostatných subjektov mimo verejnej správy	131	2 799,50	0,00	2 799,50	500,00
698	Výnosy samosprávy z kapitálových transferov od ostatných subjektov mimo verejnej správy	132	46,08	0,00	46,08	46,08
699	Výnosy samosprávy z odvodu rozpočtových príjmov	133	0,00	0,00	0,00	0,00
	Účtová trieda 6 celkom(065+069+074+079+083+090+100+109+114+124)	134	1 135 659,30	0,00	1 135 659,30	1 113 424,23
	Výsledok hospodárenia pred zdanením (r.134 - r.064) (+/-)	135	2 889,48	0,00	2 889,48	-2 343,92
591	Splatná daň z príjmov	136	0,00	0,00	0,00	0,00
595	Dodatočne platená daň z príjmov	137	0,00	0,00	0,00	0,00
	Výsledok hospod. po zdanení r.135 - (r.136, r.137) (+/-)	138	2 889,48	0,00	2 889,48	-2 343,92
	Kontrolné číslo súčet (r.065 až r.138)	995	3 433 485,73	0,00	3 433 485,73	3 360 342,12

Súvaha Úč ROPO SFOV 1 - 01

SÚVAHA

k 31.12.2019

(v eurách zaokrúhlene na dve desatinné miesta)

Účtovná zázvierka

riadna

mimoriadna

Za obdobie

Mesiac Rok Mesiac Rok
Od: 0 1 2 0 1 9 Do: 1 2 2 0 1 9

IČO:

1 7 0 6 6 7 3 5

Názov účtovnej jednotky

C e n t r u m s o c i á l n y c h s l u ž i e b L Ú Č

Sídlo účtovnej jednotky

Ulica a číslo

H l b o k á c e s t a 1 6 3 5 / 7

PSČ

0 1 0 0 1

Názov obce

Ž i l i n a

Telefónne číslo

0 4 1 / 7 2 3 4 9 9 3

Faxové číslo

7 2 4 3 4 9 6

E-mailová adresa

d s s z a k r a l a @ v u c z i l i n a . s k

Zostavená dňa:	<input type="text"/> <input type="text"/> <input type="text"/>
Podpisový záznam štatutárneho orgánu alebo člena štatutárneho orgánu účtovnej jednotky:	

Ozn.	STRANA AKTÍV	Číslo riadku	2019			2018
			Brutto	Korekcia	Netto	Netto
A	b	c	1	2	3	4
	SPOLU MAJETOK r.002+r.033+r.110+r.114	001	1 235 350,90	610 004,43	625 346,47	624 899,80
A.	Neobežný majetok r.003+r.011+024	002	1 131 403,21	594 183,10	537 220,11	543 592,83
A.I.	Dlhodobý nehmotný majetok súčet (r.004 až 010)	003	0,00	0,00	0,00	0,00
A.I.1.	Aktivované náklady na vývoj (012) - (072+091 AÚ)	004	0,00	0,00	0,00	0,00
2.	Softvér (013) - (073+091 AÚ)	005	0,00	0,00	0,00	0,00
3.	Oceniteľné práva (014) - (074 + 091 AÚ)	006	0,00	0,00	0,00	0,00
4.	Drobný dlhodobý nehmotný majetok (018)-(078+091 AÚ)	007	0,00	0,00	0,00	0,00
5.	Ostatný dlhodobý nehmotný majetok (019)-(079+091 AÚ)	008	0,00	0,00	0,00	0,00
6.	Obstaranie dlhodobého nehmotného majetku (041)-(093)	009	0,00	0,00	0,00	0,00
7.	Poskyt. preddavky na dlhodobý nehmotný majetok (051)-(095 AÚ)	010	0,00	0,00	0,00	0,00
A.II.	Dlhodobý hmotný majetok súčet (r.012 až 023)	011	1 131 403,21	594 183,10	537 220,11	543 592,83
A.II.1.	Pozemky (031) - (092 AÚ)	012	66 946,39	0,00	66 946,39	66 946,39
2.	Umelecké diela a zbierky (032) - (092 AÚ)	013	0,00	0,00	0,00	0,00
3.	Predmety z drahých kovov (033) - (092 AÚ)	014	0,00	0,00	0,00	0,00
4.	Stavby (021) - (081 + 092 AÚ)	015	880 036,06	462 762,81	417 273,25	440 819,77
5.	Samostatné hnutelné veci a súbory hnutelných vecí (022) - (082 + 092 AÚ)	016	67 600,20	54 915,39	12 684,81	14 802,33
6.	Dopravné prostriedky (023) - (083+092 AÚ)	017	95 048,53	71 578,37	23 470,16	3 830,00
7.	Pestovateľské celky trvalých porastov (025) - (085 + 092 AÚ)	018	0,00	0,00	0,00	0,00
8.	Základné stádo a ťažné zvieratá (026) - (086 + 092 AÚ)	019	0,00	0,00	0,00	0,00
9.	Drobný dlhodobý hmotný majetok (028)-(088+092AÚ)	020	0,00	0,00	0,00	0,00
10.	Ostatný dlhodobý hmotný majetok (029)-(089+092 AÚ)	021	18 576,59	4 926,53	13 650,06	13 998,90
11.	Obstaranie dlhodobého hmotného majetku (042)-(094)	022	3 195,44	0,00	3 195,44	3 195,44
12.	Poskytnuté preddavky na dlhodobý hmotný majetok (052)-(095 AÚ)	023	0,00	0,00	0,00	0,00
A.III.	Dlhodobý finančný majetok súčet (r.025 až 032)	024	0,00	0,00	0,00	0,00
A.III.1.	Podielové cenné papiere a podiely v dcérskej účtovnej jednotke (061) - (096 AÚ)	025	0,00	0,00	0,00	0,00
2.	Podielové cenné papiere a podiely v spoločnosti s podstatným vplyvom (062) - (096 AÚ)	026	0,00	0,00	0,00	0,00
3.	Realizovateľné cenné papiere a podiely (063)-(096 AÚ)	027	0,00	0,00	0,00	0,00
4.	Dlhové cenné papiere držané do splatnosti (065)-(096 AÚ)	028	0,00	0,00	0,00	0,00
5.	Pôžičky účtovnej jednotke v konsolidovanom celku (066)-(096 AÚ)	029	0,00	0,00	0,00	0,00

Ozn.	STRANA AKTÍV	Číslo riadku	2019			2018
			Brutto	Korekcia	Netto	Netto
A	b	c	1	2	3	4
6.	Ostatné pôžičky (067)-(096 AÚ)	030	0,00	0,00	0,00	0,00
7.	Ostatný dlhodobý finančný majetok (069) - (096 AÚ)	031	0,00	0,00	0,00	0,00
8.	Obstaranie dlhodobého finančného majetku (043)-(096 AÚ)	032	0,00	0,00	0,00	0,00
B.	Obežný majetok 034+040+048 +060+085+098+104	033	103 360,69	15 821,33	87 539,36	80 885,57
B.I.	Zásoby súčet (r.035 až r.039)	034	3 987,03	0,00	3 987,03	5 209,50
B.I.1.	Materiál (112+119)-(191)	035	3 987,03	0,00	3 987,03	5 209,50
2.	Nedokončená výroba a polotovary (121+122)-(192+193)	036	0,00	0,00	0,00	0,00
3.	Výrobky (123)-(194)	037	0,00	0,00	0,00	0,00
4.	Zvieratá (124) - (195)	038	0,00	0,00	0,00	0,00
5.	Tovar (132 +133 +139)-(196)	039	0,00	0,00	0,00	0,00
B.II.	Zúčtovanie medzi subjektami verejnej správy súčet (r.041 až 047)	040	0,00	0,00	0,00	0,00
B.II.1.	Zúčtovanie odvodov príjmov rozpočtových organizácií do rozpočtu zriaďovateľa (351)	041	0,00	0,00	0,00	0,00
2.	Zúčtovanie transferov štátneho rozpočtu (353)	042	0,00	0,00	0,00	0,00
3.	Zúčtovanie transferov rozpočtu obce a vyššieho územného celku (355)	043	0,00	0,00	0,00	0,00
4.	Zúčtovanie transferov zo štátneho rozpočtu v rámci konsolidovaného celku(356)	044	0,00	0,00	0,00	0,00
5.	Ostatné zúčtovanie rozpočtu obce a vyššieho územného celku (357)	045	0,00	0,00	0,00	0,00
6.	Zúčtovanie transferov zo štátneho rozpočtu iným subjektom (358)	046	0,00	0,00	0,00	0,00
7.	Zúčtovanie transferov medzi subjektami verejnej správy a iné zúčtovania (359)	047	0,00	0,00	0,00	0,00
B.III.	Dlhodobé pohľadávky súčet (r.049 až 059)	048	0,00	0,00	0,00	0,00
B.III.1	Odberatelia (311AÚ)-(391 AÚ)	049	0,00	0,00	0,00	0,00
2.	Zmenky na inkaso (312AÚ) - (391AÚ)	050	0,00	0,00	0,00	0,00
3.	Pohľadávky za eskontované cenné papiere (313AÚ) - (391AÚ)	051	0,00	0,00	0,00	0,00
4.	Ostatné pohľadávky (315AÚ)-(391 AÚ)	052	0,00	0,00	0,00	0,00
5.	Pohľadávky voči zamestnancom (335AÚ)-(391 AÚ)	053	0,00	0,00	0,00	0,00
6.	Pohľadávky voči združeniu (369AÚ)-(391 AÚ)	054	0,00	0,00	0,00	0,00
7.	Pohľadávky a záväzky z pevných termínovaných operácií (373AÚ)-(391 AÚ)	055	0,00	0,00	0,00	0,00
8.	Pohľadávky z nájmu (374AÚ)-(391 AÚ)	056	0,00	0,00	0,00	0,00
9.	Pohľadávky z vydaných dlhopisov (375AÚ)-(391 AÚ)	057	0,00	0,00	0,00	0,00
10.	Nakúpené opcie (376AÚ)-(391 AÚ)	058	0,00	0,00	0,00	0,00
11.	Iné pohľadávky (378AÚ)-(391 AÚ)	059	0,00	0,00	0,00	0,00

Ozn.	STRANA AKTÍV	Číslo riadku	2019			2018
			Brutto	Korekcia	Netto	Netto
A	b	c	1	2	3	4
B.IV.	Krátkodobé pohľadávky súčet (r.061 až 084)	060	28 723,68	15 821,33	12 902,35	6 799,55
B.IV.1	Odberatelia (311AÚ)-(391 AÚ)	061	0,00	0,00	0,00	0,00
2.	Zmenky na inkaso (312AÚ)-(391 AÚ)	062	0,00	0,00	0,00	0,00
3.	Pohľadávky za eskontované cenné papiere (313AÚ)-(391 AÚ)	063	0,00	0,00	0,00	0,00
4.	Poskytnuté prevádzkové preddavky (314)-(391 AÚ)	064	0,00	0,00	0,00	0,00
5.	Ostatné pohľadávky (315AÚ)-(391 AÚ)	065	476,04	0,00	476,04	1 416,95
6.	Pohľadávky z nedaňových rozpočtových príjmov (316)-(391 AÚ)	066	0,00	0,00	0,00	0,00
7.	Pohľadávky z daňových a colných rozpočtových príjmov (317)-(391 AÚ)	067	0,00	0,00	0,00	0,00
8.	Pohľadávky z nedaňových príjmov obcí a vyšších územných celkov a rozpočtových organizácií zriadených obcou alebo vyšším územným celkom (318)-(391 AÚ)	068	28 064,94	15 821,33	12 243,61	5 172,02
9.	Pohľadávky z daňových príjmov obcí a vyšších územných celkov (319)-(391 AÚ)	069	0,00	0,00	0,00	0,00
10.	Pohľadávky voči zamestnancom (335AÚ)-(391 AÚ)	070	182,70	0,00	182,70	210,58
11.	Zúčtovanie s orgánmi sociálneho poistenia a zdravotného poistenia (336)-(391 AÚ)	071	0,00	0,00	0,00	0,00
12.	Daň z príjmov (341)-(391 AÚ)	072	0,00	0,00	0,00	0,00
13.	Ostatné priame dane (342)-(391 AÚ)	073	0,00	0,00	0,00	0,00
14.	Daň z pridanej hodnoty (343)-(391 AÚ)	074	0,00	0,00	0,00	0,00
15.	Ostatné dane a poplatky (345)-(391 AÚ)	075	0,00	0,00	0,00	0,00
16.	Pohľadávky voči združeniu (369AÚ)-(391 AÚ)	076	0,00	0,00	0,00	0,00
17.	Pohľadávky a záväzky z pevných termínovaných operácií (373AÚ)-(391 AÚ)	077	0,00	0,00	0,00	0,00
18.	Pohľadávky z nájmu (374AÚ)-(391 AÚ)	078	0,00	0,00	0,00	0,00
19.	Pohľadávky z vydaných dlhopisov (375AÚ)-(391 AÚ)	079	0,00	0,00	0,00	0,00
20.	Nakúpené opcie (376AÚ)-(391 AÚ)	080	0,00	0,00	0,00	0,00
21.	Iné pohľadávky (378AÚ)-(391 AÚ)	081	0,00	0,00	0,00	0,00
22.	Spojovací účet pri združení (396AÚ)	082	0,00	0,00	0,00	0,00
23.	Zúčtovanie s Európskou úniou (371AÚ) - (391 AÚ)	083	0,00	0,00	0,00	0,00
24.	Transfery a ostatné zúčtovanie so subjektami mimo verejnej správy (372AÚ)-(391AÚ)	084	0,00	0,00	0,00	0,00
B.V.	Finančné účty súčet (r.086 až 097)	085	70 649,98	0,00	70 649,98	68 876,52
B.V.1.	Pokladnica (211)	086	0,00	0,00	0,00	0,00
2.	Ceniny (213)	087	0,00	0,00	0,00	0,00
3.	Bankové účty (221AÚ +/-261)	088	70 649,98	0,00	70 649,98	68 876,52
4.	Účty v bankách s dobou viazanosti dlhšou ako jeden rok (221 AÚ)	089	0,00	0,00	0,00	0,00
5.	Výdavkový rozpočtový účet (222)	090	0,00	0,00	0,00	0,00

Ozn.	STRANA AKTÍV	Číslo riadku	2019			2018
			Brutto	Korekcia	Netto	Netto
A	b	c	1	2	3	4
6.	Príjmový rozpočtový účet (223)	091	0,00	0,00	0,00	0,00
7.	Majetkové cenné papiere na obchodovanie (251) - (291 AÚ)	092	0,00	0,00	0,00	0,00
8.	Dlhové cenné papiere na obchodovanie (253)-(291 AÚ)	093	0,00	0,00	0,00	0,00
9.	Dlhové cenné papiere so splatnosťou do jedného roka držané do splatnosti (256)-(291AÚ)	094	0,00	0,00	0,00	0,00
10.	Ostatné realizovateľné cenné papiere (257)-(291AÚ)	095	0,00	0,00	0,00	0,00
11.	Obstaranie krátkodobého finančného majetku (259)-(291 AÚ)	096	0,00	0,00	0,00	0,00
12.	Účty štátnej pokladnice (účtová skupina 28)	097	0,00	0,00	0,00	0,00
B.VI.	Poskytnuté návratné finančné výpomoci dlhodobé súčet (r.099 až 103)	098	0,00	0,00	0,00	0,00
B.VI.1	Poskytnuté návratné finančné výpomoci subjektom v rámci konsolidovaného celku(271AÚ-291AÚ)	099	0,00	0,00	0,00	0,00
2.	Poskytnuté návratné finančné výpomoci ostatným subjektom verejnej správy (272 AÚ)-(291 AÚ)	100	0,00	0,00	0,00	0,00
3.	Poskytnuté návratné finančné výpomoci podnikateľským subjektom (274 AÚ)-(291AÚ)	101	0,00	0,00	0,00	0,00
4.	Poskytnuté návratné finančné výpomoci ostatným organizáciám (275 AÚ)-(291 AÚ)	102	0,00	0,00	0,00	0,00
5.	Poskytnuté návratné finančné výpomoci fyzickým osobám (277 AÚ)-(291 AÚ)	103	0,00	0,00	0,00	0,00
B.VII.	Poskytnuté návratné finančné výpomoci krátkodobé súčet (105 až 109)	104	0,00	0,00	0,00	0,00
B.VII.1	Poskytnuté návratné finančné výpomoci subjektom v rámci konsolidovaného celku(271AÚ) - (291AÚ)	105	0,00	0,00	0,00	0,00
2.	Poskytnuté návratné finančné výpomoci ostatným subjektom verejnej správy (272 AÚ)-(291 AÚ)	106	0,00	0,00	0,00	0,00
3.	Poskytnuté návratné finančné výpomoci podnikateľským subjektom (274 AÚ)-(291AÚ)	107	0,00	0,00	0,00	0,00
4.	Poskytnuté návratné finančné výpomoci ostatným organizáciám (275 AÚ)-(291 AÚ)	108	0,00	0,00	0,00	0,00
5.	Poskytnuté návratné finančné výpomoci fyzickým osobám (277 AÚ)-(291 AÚ)	109	0,00	0,00	0,00	0,00
C.	Časové rozlíšenie (r.111 až r.113)	110	587,00	0,00	587,00	421,40
C.1	Náklady budúcich období (381)	111	587,00	0,00	587,00	421,40
2.	Komplexné náklady budúcich období (382)	112	0,00	0,00	0,00	0,00
3.	Príjmy budúcich období (385)	113	0,00	0,00	0,00	0,00
D.	Vzťahy k účtom klientov štátnej pokladnice (účtová skupina 20)	114	0,00	0,00	0,00	0,00
	KONTROLNÉ ČÍSLO súčet (r.001 až r.114)	888	4 940 816,60	2 440 017,72	2 500 798,88	2 499 177,80

Ozn.	STRANA PASÍV	Číslo riadku	2019	2018
A	b	c	5	6
	VLASTNÉ IMANIE A ZÁVÄZKY r.116+r.126+r.180+r.183	115	625 346,47	624 899,80
A.	Vlastné imanie r.117 + r.120 + r.123	116	-16 058,33	-18 087,42
A.I.	Oceňovacie rozdiely súčet (r.118 + r.119)	117	0,00	0,00
A.I.1.	Oceňovacie rozdiely z precenenia majetku a záväzkov (+/-414)	118	0,00	0,00
2.	Oceňovacie rozdiely z kapitálových účastín (+/- 415)	119	0,00	0,00
A.II.	Fondy súčet (r.121 + r.122)	120	0,00	0,00
A.II.1.	Zakonný rezervný fond (421)	121	0,00	0,00
2.	Ostatné fondy (427)	122	0,00	0,00
A.III.	Výsledok hospodárenia (+/-) súčet (r.124 až 125)	123	-16 058,33	-18 087,42
A.III.1	Nevysporiadaný výsledok hospodárenia minulých rokov (+/- 428)	124	-18 947,81	-15 743,50
2.	Výsledok hospodárenia za účtovné obdobie (+/-) r.001- (r.117+r.120+r.124+r.126+r.180+r.183)	125	2 889,48	-2 343,92
B.	Závazky súčet r.127+r.132+r.140+r.151+r.173	126	623 536,40	623 402,96
B.I.	Rezervy súčet (r.128 až 131)	127	17 949,72	17 004,53
B.I.1.	Rezervy zákonné dlhodobé (451AÚ)	128	0,00	0,00
2.	Ostatné rezervy (459AÚ)	129	0,00	0,00
3.	Rezervy zákonné krátkodobé (323AÚ, 451AÚ)	130	0,00	0,00
4.	Ostatné krátkodobé rezervy (323AÚ, 459AÚ)	131	17 949,72	17 004,53
B.II.	Zúčtovanie medzi subjektami verejnej správy súčet (r.133 až r.139)	132	535 030,70	534 693,66
B.II.1.	Zúčtovanie odvodov príjmov rozpočtových organizácií do rozpočtu zriaďovateľa (351)	133	12 902,35	6 807,35
2.	Zúčtovanie transferov štátneho rozpočtu (353)	134	0,00	0,00
3.	Zúčtovanie transferov rozpočtu obce a vyššieho územného celku (355)	135	522 128,35	527 886,31
4.	Zúčtovanie transferov zo štátneho rozpočtu v rámci konsolidovaného celku(356)	136	0,00	0,00
5.	Ostatné zúčtovanie rozpočtu obce a vyššieho územného celku (357)	137	0,00	0,00
6.	Zúčtovanie transferov zo štátneho rozpočtu iným subjektom (358)	138	0,00	0,00
7.	Zúčtovanie transferov medzi subjektami verejnej správy a iné zúčtovania (359)	139	0,00	0,00
B.III.	Dlhodobé záväzky súčet (r.141 až 150)	140	1 515,75	3 022,19
B.III.1	Ostatné dlhodobé záväzky (479AÚ)	141	0,00	0,00
2.	Dlhodobé prijaté preddavky (475AÚ)	142	0,00	0,00
3.	Dlhodobé zmenky na úhradu (478AÚ)	143	0,00	0,00
4.	Záväzky zo sociálneho fondu (472)	144	1 515,75	3 022,19
5.	Záväzky z nájmu (474AÚ)	145	0,00	0,00
6.	Dlhodobé nevyfakturované dodávky (476AÚ)	146	0,00	0,00
7.	Pohľadávky a záväzky z pevných termínovaných operácií (373AÚ)	147	0,00	0,00
8.	Predané opcie (377AÚ)	148	0,00	0,00

Ozn.	STRANA PASÍV	Číslo riadku	2019	2018
A	b	c	5	6
9.	Iné záväzky (379AÚ)	149	0,00	0,00
10.	Vydané dlhopisy dlhodobé (473AÚ)-(255AÚ)	150	0,00	0,00
B.IV.	Krátkodobé záväzky súčet (r.152 až 172)	151	69 040,23	68 682,58
B.IV.1	Dodávatelia (321)	152	2 784,99	5 169,65
2.	Zmenky na úhradu (322, 478AÚ)	153	0,00	0,00
3.	Prijaté preddavky (324, 475AÚ)	154	0,00	0,00
4.	Ostatné záväzky (325, 479AÚ)	155	0,00	0,00
5.	Nevyfakturované dodávky (326, 476AÚ)	156	0,00	0,00
6.	Záväzky z nájmu (474AÚ)	157	0,00	0,00
7.	Pohľadávky a záväzky z pevných termínovaných operácií (373AÚ)	158	0,00	0,00
8.	Predané opcie (377AÚ)	159	0,00	0,00
9.	Iné záväzky (379AÚ)	160	930,10	1 412,87
10.	Záväzky z upísaných nesplatených cenných papierov a vkladov (367)	161	0,00	0,00
11.	Záväzky voči združeniu (368)	162	0,00	0,00
12.	Zamestnanci (331)	163	33 038,86	32 469,89
13.	Ostatné záväzky voči zamestnancom (333)	164	0,00	0,00
14.	Zúčtovanie s orgánmi sociálneho poistenia a zdravotného poistenia (336)	165	26 387,15	24 562,03
15.	Daň z príjmov (341)	166	0,00	0,00
16.	Ostatné priame dane (342)	167	5 899,13	5 068,14
17.	Daň z pridanej hodnoty (343)	168	0,00	0,00
18.	Ostatné dane a poplatky (345)	169	0,00	0,00
19.	Spojovací účet pri združení (396AÚ)	170	0,00	0,00
20.	Zúčtovanie s Európskou úniou (371AÚ)	171	0,00	0,00
21.	Transfery a ostatné zúčtovanie so subjektami mimo verejnej správy (372AÚ)	172	0,00	0,00
B.V.	Bankové úvery a výpomoci súčet (r.174 až 179)	173	0,00	0,00
B.V.1.	Bankové úvery dlhodobé (461AÚ)	174	0,00	0,00
2.	Bežné bankové úvery (461AÚ, 221AÚ, 231,232)	175	0,00	0,00
3.	Vydané dlhopisy krátkodobé (473AÚ, 241) - (255AÚ)	176	0,00	0,00
4.	Ostatné krátkodobé finančné výpomoci (249)	177	0,00	0,00
5.	Prijaté návratné finančné výpomoci od subjektov verejnej správy dlhodobé (273 AÚ)	178	0,00	0,00
6.	Prijaté návratné finančné výpomoci od subjektov verejnej správy krátkodobé (273 AÚ)	179	0,00	0,00
C.	Časové rozlíšenie r.181 + r. 182	180	17 868,40	19 584,26
C.1.	Výdavky budúcich období (383)	181	8,90	10,00
2.	Výnosy budúcich období (384)	182	17 859,50	19 574,26
D.	Vzťahy k účtom klientov štátnej pokladnice (účtová skupina 20)	183	0,00	0,00
	KONTROLNÉ ČÍSLO súčet (r.115 až 183)	999	2 585 646,42	2 588 539,46